EDITORIAL “MAÑANA LA ECHAN”

INFÓRMATE - INTERACTÚA
Búscanos en las redes sociales

La Tribuna

UNA VOLUNTAD AL SERVICIO DE LA PATRIA

HONDURAS SÁBADO 26 DE MARZO, 2022 | WWW.LATRIBUNA.HN | AÑO XLVI No. 20263 40 PÁGINAS LPS. 10.00

ATIC ALLANA JUZGADOS Y CAPTURA A FUNCIONARIO

Se trata del administrador de archivo del Juzgado de Letras del Trabajo de la Corte Suprema de Justicia (CSJ)

También se detuvo a una persona particular por el delito de cohecho

LT P. 8

CSJ DECIDE EL LUNES LA EXTRADICIÓN DEL EXPRESIDENTE JOH

LT P. 11

ALCALDE SAMPEDRANO DENUNCIA ATENTADO A OFICINAS LEGALES

LT P. 2

FALLECIDOS EN LA TRAVESÍA

EN AVIÓN PRESIDENCIAL REPATRIAN CUERPOS DE MIGRANTES

LT P. 3

Aunque sea el último **halón...** sirvió el **avión** presidencial...

Rafael Sarmiento.

SOCIALIZARÁN LEY DE EMPLEO CON CALL CENTER

La comisión especial que preside el congresista Rafael Sarmiento, estará realizando un conversatorio en el departamento de Cortés con representantes de los "Call Centers" y el sector trabajador, para discutir y socializar la derogación de la "Ley del Empleo por Hora".

Rafael Sarmiento, presidente de la comisión especial agregó "queremos escuchar testimonios genuinos y directos de personas que están siendo beneficiadas o afectadas por esta modalidad del empleo por hora y prácticamente con esta gira finalizaríamos el proceso de socialización y concertación con todos los sectores, concluimos que ya fue ampliamente concertada, como debió haberse hecho antes de aprobar esta ley".

El congresista Sarmiento reveló que el compromiso de la comisión es elaborar el dictamen después de Semana Santa para no afectar y crear inestabilidad en el sector turismo que trabaja bajo la modalidad del empleo por hora.

Alcalde denuncia atentado a las oficinas legales en SPS

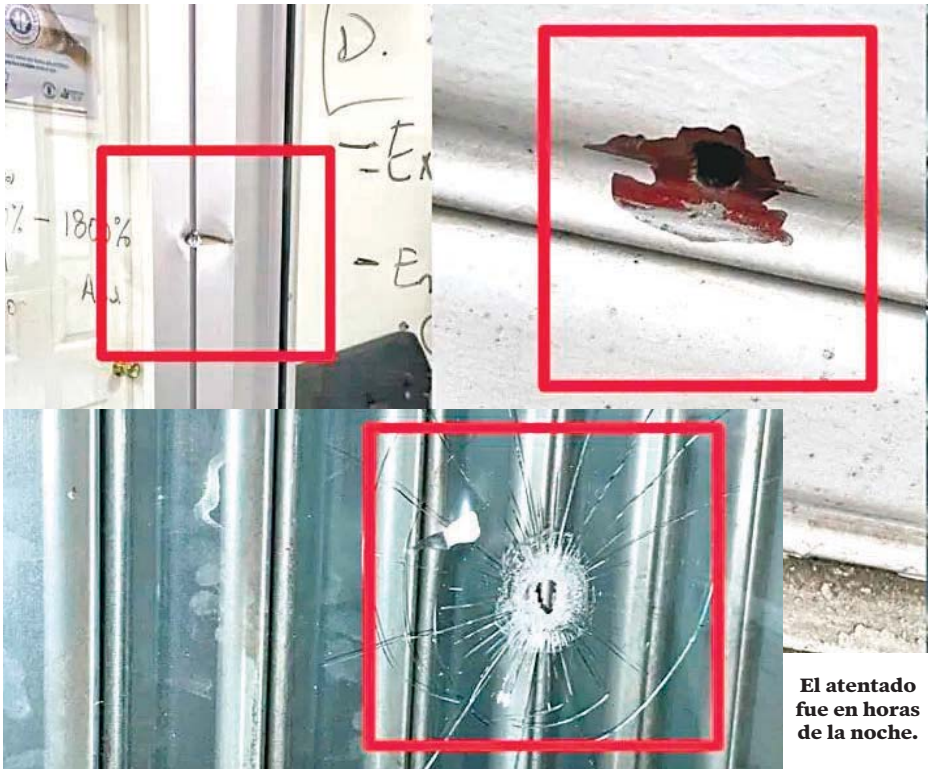

El atentado fue en horas de la noche.

SAN PEDRO SULA. El alcalde de San Pedro Sula, Roberto Contreras, denunció un atentado contra las oficinas legales de esa norteña municipalidad.

Sostuvo que no se reportan personas heridas, ya que el mismo se registró en horas de la noche.

Sin embargo, dijo que sí hay daños materiales.

"Revisaremos las cámaras para detectar en los videos que pretendían los antisociales que cometieron el hecho violento", indicó.

Contreras aseguró que interpondrá la denuncia correspondiente ante el Ministerio Público para que investiguen el atentado.

El edil sampedrano dijo que se encontraba fuera del país, pero que ya hay personas encargadas de interponer las respectivas denuncias sobre el caso.

24 horas

PREMIO AL BILLETE DE L200

La organización High Security Printing Latin America otorgó premio al billete de 200 lempiras como el "Mejor Nuevo Billete Conmemorativo 2022", destacó el Banco Central de Honduras (BCH). La unidad monetaria comenzó a circular en Honduras en septiembre de 2021, en conmemoración al Bicentenario de Independencia. El billete resalta la Casa de Gobierno en donde se recibieron los Pliegos de Independencia hace 200 años.

IMPRUDENCIA EN ACCIDENTES DE "MOTOS"

Según cifras de la Dirección Nacional de Vialidad y Transporte (DNVT) en lo que va del 2022 se han registrado un buen número de accidentes viales en los que se han visto involucrados motociclistas. De su lado, la Unidad de Patrulla de Carretera y la Sección de Investigación de Accidentes de Tránsito (SIAT) informa que un tercio de las muertes en estos accidentes han sido causadas por el exceso de velocidad e imprudencia de los conductores al rebasar por la derecha.

MOE-UE ESPERA ACOJAN RECOMENDACIONES

El jefe adjunto de la Misión de Observación Electoral de la Unión Europea (MOE-UE) en Honduras, Manuel Sánchez de Nogués, dijo que espera que el país centroamericano acoja sus recomendaciones para mejorar la calidad de las futuras elecciones.

HASTA EL DOMINGO

Frente dejará masa de aire frío

El Comité de Alerta de Copeco decreta alerta verde para los departamentos de Cortés, Atlántida, Colón, Yoro e Islas de la Bahía, con duración de 48 horas a partir de las 6:00 de la mañana del viernes 25 de marzo, debido a las precipitaciones que dejará el paso por el país de un frente frío débil.

Este fenómeno natural se disiparía en horas de la tarde del mismo viernes, pero el país quedará bajo la influencia de una masa de aire frío débil hasta el domingo.

De acuerdo al Centro de Estudios Atmosféricos, Oceanográficos y Sísmicos (Cenaos) de Copeco, el desplazamiento de este fenómeno produciría incremento en la nubosidad, oleaje alterado, convergencia de vientos del norte y noreste, descenso en las temperaturas en horas de la tarde y precipitaciones débiles a moderadas y ocasionalmente fuertes en los departamentos de Santa Bárbara, Cortés y Copán, Atlántida, Yoro y la región insular.

Según el ente de predicción, los acumulados máximos ocurrirían durante el día viernes, serían de 50 a 70 milímetros (mm) en las montañas de los departamentos de Cortés y Atlántida; 10 a 20 mm en las montañas de Santa Bárbara; 20 a 40 mm al norte de Yoro; 40 a 60 mm en Islas de la Bahía y 10 a 20 mm al norte de Copán.

En las regiones Occidental, Central y Oriental prevalecerá el cielo nublado, acompañado de precipitaciones débiles dispersas con acumulados diarios entre 1 a 5 mm y máximos que podrían alcanzar los 10 mm en sectores altos o montañosos.

El evento natural produciría viento fresco que soplará del norte y noreste, con velocidades medias de 20 a 30 Km/h sobre los departamentos del litoral caribe y rachas de 40 Km/h sobre las regiones del suroccidente y sur.

MURIERON EN LA RUTA MIGRATORIA

Hondureños fallecidos serán repatriados en el avión presidencial

La Fuerza Aérea Hondureña trasladó desde México a Tegucigalpa los cuerpos de nueve compatriotas fallecidos en la ruta migratoria.

Próximamente se trasladará al país 40 cadáveres de compatriotas que se encuentran en diferentes países.

Por: **Xiomara Mairena**

Los primeros nueve cadáveres de hondureños fallecidos desde hace un año en México fueron repatriados ayer, a bordo del avión presidencial, que de ahora en adelante será utilizado para esta causa, de acuerdo a una orden girada por la Presidenta Xiomara Castro de Zelaya.

"El avión presidencial continuará a disposición de la población para repatriar cuerpos de compatriotas fallecidos en el exterior; próximamente se trasladará al país 40 cadáveres de hondureños que se encuentran en diferentes países", se informó a través de las redes sociales de la mandataria.

Castro dio una respuesta al llamado de las familias de los compatriotas que después de tanto tiempo de sufrir por la pérdida de sus parientes, por fin recibirán los féretros en Tegucigalpa, los cuales serán llevados a sus lugares de origen en Comayagua, Santa Bárbara, Ocotepeque, La Paz y Choluteca para su cristiana sepultura.

AGILIZAN GESTIONES

Anuentes a dar respaldo a la agenda presidencial, el secretario de Relaciones Exteriores, Eduardo Enrique Reina y el vicecanciller de Asuntos Consulares y Migratorios, Antonio García, realizaron las gestiones necesarias para que los cuerpos de los fallecidos regresen a Honduras, para que sean entregados a sus familias.

"El avión presidencial de Honduras se convirtió en el transporte oficial de nueve cadáveres de hondureños que perdieron la vida en la ruta migratoria", detalló el vicecanciller para Asuntos Consulares y Migratorios, Antonio García.

Asimismo, agregó que a las 11:00 de la mañana llegaron cinco cuerpos y a las 5:00 de la tarde llegaron otros cuatro más, todos procedentes de México, del sexo masculino.

El togado añadió que se trata de un drama humano, ya que los familiares aguardan para dar cristiana sepultura desde el año pasado.

García destacó que es la primera vez que el avión presidencial de Honduras se utiliza para una acción humanitaria y fue una orden directa de la Presidenta Castro.

TRABAJO CONJUNTO

El vicecanciller pidió disculpas por las acciones que no se hicieron en la administración anterior, como la repatriación de cuerpos de migrantes que perdieron la vida mientras buscaban el denominado "sueño americano".

Además de la Casa Presidencial y la Cancillería, el noble operativo de repatriación de hondureños fallecidos en la ruta migratoria rumbo a Estados Unidos contó con la ayuda del Comité Internacional de Cruz Roja, la Comisión Permanente de Contingencias (COPECO) en coordinación con la Fuerza Aérea Hondureña (FAH).

Los 40 cuerpos de hondureños que están pendientes de ser repatriados al territorio nacional son de distintos lugares, incluyendo países como Estados Unidos de América.

zoom

DATOS

Los hondureños fallecidos en México son: Gilberto Carranza Gómez, originario de El Triunfo, Choluteca; Juan Carlos Soriano Murillo, de Las Mercedes, Ocotepeque; Axel Juasin Cruz Murillo, de Tegucigalpa, Francisco Morazán. Asimismo, Florentino Enamorado Rodríguez, oriundo de San Nicolás, Santa Bárbara; José Hugo Chinchilla Burgos, de Villanueva, Cortés; Suamy Eunice Cabrera, de Tegucigalpa; Juan Eduardo Castillo Lazo, de La Libertad, Comayagua; Santo Isaúl Hernández, originario de Guajiquiro, La Paz y Roberto Enrique García, originario de Comayagua.

ANTE NOBLE GESTO

FAMILIAS MUESTRAN GRATITUD

El coronel de aviación Marco Tulio Gonzales, piloto del avión Legacy 600, sostuvo que "una vez más, el empleo de los medios aéreos sirvió para brindar respuestas oportunas prestando ayuda y bienestar en esos momentos de angustia de la población hondureña".

"No tengo palabras de agradecimiento para la Fuerza Aérea, porque gracias a ustedes trajeron de regreso a casa a nuestros seres queridos", exclamó uno de los familiares.

Tras su arribo a la capital, dos de los féretros de los compatriotas fueron trasladados a San Pedro Sula, en una aeronave Cessna 208 Grand Caravan.

Atrapados en el túnel del tiempo

LETRAS LIBERTARIAS

Héctor A. Martínez
(Sociólogo)

Allá por los años 70 del siglo pasado, en casi toda la América Latina se promocionaba una máxima que animaba a los ciudadanos a consumir lo que en el país se producía. Los gobiernos decían que era una forma de hacer patria, pero, en realidad, se trataba de una invención ideológica que guardaba un propósito bastante simple: impedir la entrada a los productos extranjeros para evitar una posible competencia a las marcas locales, lo que habría supuesto una caída de los ingresos vía tributación y, en consecuencia, un desmoronamiento del poder adquisitivo del Estado.

La lógica funcionaba así: a mayor consumo, mayor expansión de la industria, lo que equivalía -según sus promotores-, a mejorar las condiciones del empleo. Hay quienes siguen creyendo en ese dogma.

Fue en esos días cuando se puso de moda la estrategia conocida como "Industrialización por sustitución de importaciones", promovida por la CEPAL, cuyos ideólogos concluyeron que el intercambio comercial entre los países industrializados y los exportadores de materia primas -como Honduras-, era desigual e injusto, de modo que nos aconsejaron no seguir importando aquellos productos que bien podían fabricarse en el país.

Como producto de esta iniciativa, el sector industrial -y de servicios- comenzó a crecer aceleradamente en ciudades como San Pedro Sula, mientras en la capital, la UNAH preparaba los "cuadros" técnicos que una naciente burocracia estatal requería para coordinar la actividad productiva, el sistema tributario y la inversión social. Así nació esa "pequeña burguesía" como decía Marx.

El Estado se convierte entonces en una agencia de colocaciones, en un clúster empresarial y en un centro de inyección financiera para gremios, sindicatos y asociaciones, cuyo "modus operandi" siempre ha sido vivir de las mercedes de cada gobierno, a cambio de mantener la tranquilidad social. En el caso de la empresa privada, resultaba claro que había que proteger los mercados locales contra la invasión de productos extranjeros, mientras se creaban "estímulos" en forma de exenciones, bonos, regalías, permisos, préstamos blandos y subsidios; todo ello necesario en un principio, pero que después se volvió, no en una simbiosis, sino en un parasitismo institucionalizado. Así nace la corrupción.

Con el crecimiento desmedido del aparato estatal, aumentaba el conformismo empresarial para no seguir expandiéndose, mientras el tiempo pasaba incontenible su camino, sin advertirnos sobre las consecuencias de tamaña irresponsabilidad.

Para mantener esa gigantesca burocracia, los gobiernos se dieron a la tarea de pedir prestado a diestra y siniestra, creyendo que el goce sería eterno. Una vez llegada la globalización, y viendo la enorme deuda del Estado, los organismos de crédito comenzaron a exigir a los gobiernos y a los empresarios dos "cositas" bastante incómodas para ambos: dejar de botar tanta "plata" a los primeros, y generar riqueza vía crecimiento a los segundos. Ahorro y crecimiento económico, dos revoluciones en un solo compás de espera. Sin embargo, las respuestas ante tales pretensiones fueron las mismas de siempre: que los costos políticos, que lo inhumano de las medidas, que no estamos preparados, etcétera.

Más que una amenaza, la globalización trae aparejada una sarta de oportunidades, que políticos y empresarios no han querido aprovechar por dejados y por miopes. A los gobiernos les resulta más fácil administrar las crisis que resolverlas, porque ofrece mejores ventajas desde el punto de vista político. Ahora la cosa se nos ha puesto difícil como producto de la sordera y del fingimiento de demencia. De esta crisis, nada ni nadie parece salvarnos. Nos encontramos cuesta arriba en la historia encarnados en el mito de Sísifo.

Lo que le queda al nuevo gobierno es tomar al toro por los cuernos y entrarle al asunto de revolucionar la economía sin importar el costo político; eso no importa ¡para nada! Ya pasaron los tiempos del leviatán poderoso y de los gloriosos mercados cautivos de los años 70. Lo importante es subirse al barco global para no quedar nadando en aguas infestadas de tiburones. **Recordad todos: ahorro, frugalidad en el gasto y delinear la estrategia de crecimiento y competitividad.**

sabandres47@yahoo.com
@Hector77473552

Las bases quieren convención

Edgardo Rodriguez
Politólogo y Periodista

El desprestigio de los partidos políticos es un fenómeno real de las últimas décadas, se aprecia en todas partes del mundo, el Latinobarómetro muestra esa caída de confianza, las miserias materiales y morales en las que nadamos acentúan ese desencanto de los ciudadanos hacia la llamada "clase política". El descrédito hacia la política y los partidos tienen variadas explicaciones, existen muchos estudios desde la ciencia política que lo explican. Entre algunos de los males más destacados está el ego personalista de algunos líderes, que olvidan el interés general y trabajan por el particular. También la corrupción en la que caen los dirigentes al tener acceso al poder, a ello hay que sumarle la falta la formación de oligarquías que se enquistan en el control de las organizaciones y a ello sumemos la poca transparencia en el manejo de las decisiones fundamentales.

La politóloga argentina, Flavia Freidenberg, tiene muchas publicaciones sobre otro de los aspectos que golpean duro a los partidos y los hacen decaer en la popularidad frente a sus adeptos y los electores. Freidenberg explica que la poca democracia interna debilita a estas entidades, llamadas a ser un vehículo de representación de los intereses de las personas frente al Estado. Algo de esto le está ocurriendo al Partido Nacional, al que se le reconoce su pujanza, su estructura, pero también los grandes y graves errores y corruptelas en los que incurrió en los últimos doce años y que pareciera no querer enmendar. La dirigencia actual del "cachurequismo" carga sobre sus espaldas pesadas culpas y se esfuerza por no botarlas, tercamente quiere seguir en una cuesta cada vez más empinada.

Freidenberg señala que un aspecto de la democracia interna de los partidos es el "control efectivo, por parte de los militantes de los dirigentes, a través de procesos que castiguen o premien su toma las decisiones". Un partido efectivamente democrático abre las puertas al cambio. Y agrega la politóloga, que para su sano funcionamiento, los partidos deben fomentar que los diversos grupos internos discutan y construyan las propuestas y estrategias. Los dirigentes verdaderos no se aferran al control de las organizaciones, en especial en tiempos de duros cuestionamientos como el actual, cuando sus bases reclaman cambios profundos. El oponerse al necesario relevo de liderazgos acentúa aún más los problemas y eso está sucediendo dentro del Partido Nacional.

La gran mayoría de su militancia quiere, exige, un cambio total de autoridades, pero a sus bases les falta testosterona para organizarse, plantarse y hacer valer su justo reclamo. Sin lugar a dudas debe haber cambio de mando, porque los actuales dueños del Comité Central son herederos de una etapa muy cuestionada del nacionalismo, porque fueron nombrados de forma poco inclusiva, porque representan una sola corriente dominante del nacionalismo y eso está ocasionando un peligroso ambiente de resquemor interno. Ante esa demanda la respuesta de los que controlan los "sellos", fue nombrar una Comisión de Notables, pero eso no es lo que la mayoría del nacionalismo quiere. Siempre recuerdo a Matías Funes, que decía, parafraseando a Napoleón, que cuando no se quiere resolver un problema y fingir que se está haciendo algo, se debe nombrar una "comisión".

Es más que evidente que se está frente a un conflicto entre los intereses personales y de pequeñas élites que controlan el poder dentro del Partido Nacional, versus el interés general de la institución y de la democracia en general del país. Esa contradicción no la puede resolver una comisión, por muy buenas intenciones que tenga y por muy buenas personas que la integren. Los verdaderos líderes, los demócratas y los que quieren a su institución, se hacen a un lado, para propiciar una transición y renovación ordenada. Ese camino redimiría muchos de los errores cometidos por algunos de la cúpula azul, renovaría el cariño, el reconocimiento que les tiene la militancia y más adelante podrían volver a subirse a las tribunas con honor, con la frente en alto, hoy no lo pueden hacer y ellos lo saben.

¿Por qué el nacionalismo recuerda con tanto cariño y respeto a Ricardo Maduro? Primero, porque no fue ladrón, por su sencillez e inteligencia, porque no llegó a imponer su mando, porque cumplió dignamente su papel como presidente y como líder de su partido. Se retiró del gobierno y no impuso una estructura posterior que le obedeciera a él, más bien dejó que su institución siguiera su rumbo natural, así actúa un líder, un demócrata. El seguirse aferrando a la dirección del Comité Central le hará daño a los que están allí, pero más a esa formación política centenaria, de las pocas que quedan con vigencia en el continente. Ya hay cachurecos hablando de formar otro partido, uno de ellos me habló de nombres, así de delicadas están las cosas, están jugando con fuego.

El camino del Partido Nacional solo es uno, en orden, en base a sus estatutos, se debe proceder a convocar a una Convención Extraordinaria inmediatamente, no en noviembre ni el otro año, para que dentro de ella se debata la necesaria salida de todas las autoridades actuales, así propiciar nuevos espacios de diálogo y reconstrucción institucional. De manera consensuada se debe nombrar una nueva autoridad transitoria, limpia, con experiencia, representativa de las distintas corrientes y edades, para que impulse, sin ataduras de ningún tipo, todas las reformas necesarias para que esa institución supere los duros señalamientos actuales que ponen en peligro su centenario prestigio.

edgardohonduras@yahoo.com

EDITORIAL

"MAÑANA LA ECHAN"

LOS dos editoriales, "Con el balde a tuto" y "El mismo cuento", referidos a la escasez de agua en la capital, desataron un torrente de comentarios. Estas fueron las líneas introductorias del segundo: Hay días, dependiendo del tema, que mandamos el enlace digital del editorial a contactos escogidos. Algunos de ellos reclaman cuando, de repente, no lo enviamos. La mayoría responde con un comentario sucinto al contenido. Hay, pocos por cierto, que lo dan por visto --no hay forma de enterarse si lo leyeron-- y mandan un pichingo. Por lo menos, tienen la cortesía del acuse de recibo. Unos cuantos, como quien oye llover. Ha habido veces --si percibimos apatía en la persona receptora (por lo general es gente con alergia a la lectura)--, siguiendo el consejo del Sisimite de "no gastar pólvora en zopilotes", y hasta ahí no más.

Un buen amigo progreseño responde: "Buenos días. Madrugaste a jalarnos las orejas. Todos los días los leo y los comparto con mi círculo de contactos. El Sisimite no puede ni debe tirar la toalla. Hay que seguir distribuyendo esos editoriales hasta que haya aprecio generalizado por su contenido. Bendiciones querido Presidente". Un exmagistrado amigo reclama: "Yo los leo todos y disfruto el contenido. Pero hostigar nunca es bueno. Un abrazo". Una ingeniosa contribución: "A mí, hasta me hace falta leerlos… muchas veces mientras tomo café". "Con el del agua busqué la referencia pero no la encontré. Era de un joven pidiéndole a una muchacha que se quedara en su casa luego de la fiesta, y ella le respondía… no puedo, mañana echan el agua". Otro amigo: "Excelente Presidente: Si tan solo quienes deciden atendieran los editoriales, tendríamos luz al final del túnel". Un talentoso abogado: "Querido Presidente, no sé a cuál categoría pertenezco según esa definición. Sí sé, con certeza, que de sus editoriales he aprendido mucho, la diferencia entre forma y fondo plasmada en una hoja de papel y en bolígrafo, o acaso, en una "Olimpia u Olivetti" bien usadas. No doy consejos, no hago críticas, no espero y seguramente no doy nada. De mí solo es posible el aprecio, el respeto y la amistad". El poeta: "Gracias Presidente, yo estoy agradecido de recibir su editorial, cuando me lo manda". "Por cierto, el nuevo libro que tengo en el horno le va a gustar. Descubrí el primer nombre de Honduras…". Una empresaria: "Muy buen resumen de lo que nos está pasando y de lo que va a ocurrir. Los que podemos darnos el lujo de comprar hasta dos cisternas semanales lo hacemos, pero la mayoría que no puede ¿cómo hace? Ni me lo imagino. Pensemos, unas horas sin agua en casa es para volverse loco; y los que la tienen una vez por semana, si acaso. Sigamos insistiendo con resolver el problema del agua en Tegucigalpa, de lo contrario nuestra ciudad no tendrá futuro alguno. No vaya a dejar de enviarme los editoriales que me encantan. Bendiciones".

Un empresario: "Muy bueno. Siempre lo leo y aprendo mucho. Un fuerte abrazo. Muchas gracias". Un diligente funcionario: "¡Buenos días Presidente! Yo siempre leo lo que me envía… un abrazo". Un diputado: "Bendiciones Presidente. Lo leemos siempre". Un compañero universitario: "Para que me saqués de esa lista de indiferentes; pobre pueblo acabado, que San Isidro Labrador nos ampare. Saludos". Un respetado dirigente empresarial: "Se puede ver si fueron leídos tus mensajes por las dos marcas en la parte inferior derecha. Cuando se vuelven azules, se ha visto el mensaje". "Yo no solo los leo, los reproduzco en Twitter". Un lector analítico: "Buenos días Presidente. Gracias por incluir nuestro comentario en su editorial. Muy amable. Sinceramente es un gran honor y me impele a seguir dando, aunque sea mi pequeña contribución desde este modesto medio. El WhatsApp. Por lo general la lectura no forma parte de las prioridades de la gente, la razón, es quizá porque se ve como algo inmaterial. Si consideramos que nosotros, más o menos el 90% de los humanos, no tenemos claras las reglas del juego de la vida. Creemos que venimos a este mundo a tener la mejor casa, el mejor yate y la gran cuenta bancaria, ojalá más grande que la de nuestros vecinos, familiares o amigos. Actuamos imitando siempre, pero nunca nos preguntamos, ¿quiénes en realidad somos? La verdad, somos intrascendentes por nuestro enfoque equivocado. La lucha por la vida nos desconecta de lo verdadero, lo espiritual y nos mantiene atados a la incapacitante realidad que se vale de nuestro estrés para esclavizarnos. Es un juego peligroso que nos hace creer que tenemos que sufrir para merecer. Esa es otra mentira que aprendimos perfeccionando el arte de imitar. Afectuosos saludos, que se encuentre bien. Dios lo guarde". (Mire usted --agrega el Sisimite, alegre por las menciones que recibe-- al suave, los lectores hoy le escribieron su editorial).

DIRECTORIO

La Tribuna

UNA VOLUNTAD AL SERVICIO DE LA PATRIA

- Director Fundador **OSCAR A. FLORES**
- Director Ejecutivo **ADÁN ELVIR FLORES**
- Gerente General **JOSÉ RAMÓN MEJÍA**
- Jefatura de Redacción **DANIEL VILLEDA NINFA ARIAS OLMAN MANZANO LUIS A. GRÁDIZ**

- **DIRECCIÓN TEGUCIGALPA:** Colonia Santa Bárbara, calle de los Alcaldes
- **Apdo. Postal 1501**
- **TELÉFONOS:** Redacción: 2234-3006, 2234-3206, 2234-2674 Publicidad: 2234-3070, 2234-3434 Créditos y Cobros: 2233-1095, 2234-7448 Cobros@latribuna.hn Circulación y Suscripciones: 94415152 2234-5252, 2234-3051
- **SAN PEDRO SULA:** 2556-5730, 9430-4758
- **E-MAIL:** tribuna@latribuna.hn
- **PAGINA WEB:** **www.latribuna.hn**
- **REDES SOCIALES:** /latribuna @latribunahn latribunahn latribunahn La Tribuna latribunatvhn

Editado por Periódicos y Revistas S.A. de C.V. (PYRSA)
Fundado el 9 de diciembre de 1976
Miembro de la Sociedad Interamericana de Prensa (SIP)

2234-3006/2233-1516

Discrecionalidad, confidencialidad y otras yerbas

LUCEM ET SENSU

Julio Raudales

Rector de la Universidad José Cecilio del Valle

El Presupuesto de Ingresos y Egresos, así como la Cuenta Financiera del Gobierno, son para el país, lo que la caja negra es para los aviones: Si se les sabe descifrar, es muy fácil evaluar los éxitos o desvaríos de una administración.

Claro, para ello se requiere pericia, conocimiento, experiencia y sobre todo talento. Tengo muchos amigos y amigas que han dedicado su vida entera a esta labor: gentes como Hector Medina, Adrián Gómez, Roberto Zuniga, Carlos Borjas, Ely Rivera, Delia Ordoñez y más. A todas y todos les profeso el más caro respeto profesional.

La administración actual se ha propuesto reelaborar el presupuesto 2022 aprobado por el nefasto Congreso Nacional que fustigó al país durante los últimos ocho años. No es algo nuevo que un gobierno entrante, sobre todo si es de un partido opositor al anterior haga lo mismo, todos lo hacen, sin excepción. Las nuevas administraciones siempre dicen que el presidente saliente era un desastre, que deben reconstruir un país en ruinas, que será difícil reparar tantos entuertos.

¡En fin! Todos arguyen que vienen a gobernar cenizas, administrar el desastre del que se fue. Los más recordados son Callejas, quien acusó a Azcona de irresponsable y pródigo, cuyo discurso sirvió para justificar el ajuste estructural de 1990, Lobo, a quien le tocó recoger los pedazos del país después del golpe del 2009 y, por supuesto, la actual, a quien le toca despachar al primer presidente que va del Altar Q a la prisión.

El problema es que el gasto público hondureño es tan inflexible, que no permite a los tomadores de decisiones la discrecionalidad necesaria para empujar programas que faciliten el desarrollo del país. Ya es trillada la cantaleta de que solo la partida de sueldos y salarios, sumada a la de servicio de la deuda abarcan casi el 100% de los ingresos tributarios, pero también hay que pagar servicios públicos, seguridad social de los empleados, mantenimiento de edificios, viáticos, gastos de representación, motorizados, etc.

A todo ello hay que agregar las transferencias a instituciones descentralizadas en montos tan elevados que de hecho es imposible cumplir con ellas. ¿Cómo hacer para pagar el 6% de los ingresos netos a la UNAH, el 3% al Poder Judicial, el 3% al Ministerio Público y el 11% a las municipalidades? solo por mencionar algunos. Allí tenemos bloqueado "ex ante", el 23%, casi la cuarta parte, de lo que se debe gastar.

Total, que, a la inversión pública, objeto fundamental del sacrificio en que incurre la ciudadanía al pagar sus impuestos, se presupuesta casi nada y se le dedica menos gasto. Solo para poner un ejemplo, durante el 2021 se habían dispuesto unos 25 mil millones de lempiras (apenas el 12% del presupuesto del gobierno central) y el gasto efectivo en este rubro no llegó ni a la mitad (11,200 millones) y eso que Juan Orlando le había ordenado a sus no muy avispados y avispadas ministras de finanzas, que colocaran el famoso programa "Vida Mejor", como objeto de inversión pública, al mismo nivel que las carreteras y otra infraestructura, lo que es peor, con la aquiescencia del FMI y el resto de la parafernalia financiera internacional.

Pues en las últimas horas, la Presidenta ha revelado a los medios que ordenará a su ministra de Finanzas, que elimine la famosa partida de Asignaciones Globales del Gobierno Central, más conocida como "partida confidencial". Esto tampoco es nuevo, todas y todos los candidatos presidenciales, desde Rosuco a Tito Asfura, pasando por Doña Nora o Elvin Santos, han proclamado en campaña que, de llegar, eliminarán la susodicha. Hasta ahora nadie ha cumplido. Es fácil entender por qué.

Las llamadas "asignaciones globales" son una partida de uso discrecional que se asigna al Presidente o algunos Secretarios de Estado, para que ejecuten gastos contingentes, es decir, que no estén presupuestados. Lo anterior es entendible, porque no se puede prever el paso de un huracán o un terremoto, una peste u otras urgencias con las que nadie cuenta. Para esos casos, es indispensable que se aparten fondos que le permitan a la presidenta, maniobrar y solventar problemas inesperados.

Aquí solo hay que reparar en dos problemas: el primero es la falta de transparencia a la hora de liquidar estos fondos. Ningún presidente ha dado cuenta de la forma de utilizarlos y eso se ha prestado para financiar desde bochornosos casos de corrupción hasta tristes eventos como mandar a comprar rosquillas a Sabanagrande en helicóptero. El segundo es que la partida ha crecido tanto, que en el último año llegó a ser de 5 mil millones de lempiras.

En ningunos de los dos casos es justificable el uso desmesurado de esta partida y por lo tanto, el menester de las autoridades es más bien generar mecanismos de control adecuados al respecto.

juliocraudales@gmail.com

España cambia el rumbo en el Sahara

Ricardo-Alonso Flores

El problema del Sáhara es demasiado complejo como para entenderse en pocas líneas. Pero lo más reciente data de 1974 cuando el Generalísimo Francisco Franco, jefe del Estado Español de 1939 a 1974, llegaba a su triste final. l.

Hassan II, a la sazón Rey de Marruecos, se da cuenta de la debilidad en el gobierno de España, con Franco muriendo y con el joven Príncipe Juan Carlos al frente del Estado, aunque con poderes reducidos, porque el sistema así lo ordenaba y tiene la idea de invadir el territorio que tenían los españoles mediante el desplazamiento de miles de personas, a quienes jamás les dispararían. Era un plan infalible

El plan era usar una gran cantidad de personas, de todas las edades y apoyadas por unos 25 mil soldados, para tomarse el territorio que era llamado Sáhara Español, que colinda con Marruecos y con Mauritania.

Antes de eso, Naciones Unidas había instado a España a realizar un referéndum que no se llegó a efectuar, porque había surgido otro elemento con el que no se contaba originalmente, el Frente Polisario que contaba con la simpatía de Argelia y de la entonces Unión Soviética.

Posteriormente, el Frente Polisario proclama la República Árabe Saharaui Democrática, cuyo reconocimiento internacional fue más bien discreto.

Naciones Unidas, había organizado un cuerpo de Observadores Internacionales, compuesto por militares de alto rango que permanecían por un largo tiempo, creo que por un año y del cual formaba parte Honduras. Se enviaba un grupo reducido como de cuatro oficiales quienes rendían su Informe y fue así como nuestro país participa en ese asunto.

La Marcha Verde logra su objetivo y España abandona esa zona, pero el problema no se resuelve.

Durante el gobierno del presidente Azcona Hoyo, se reconoce oficialmente la existencia de la República Árabe Saharaui, lo que crea no pocas molestias al Reino Alauita de Marruecos, al grado que, sin romper relaciones diplomáticas con Honduras, no dejaban de esconder su enojo, al grado que, con disimulo, se negaron a recibir las Cartas Credenciales de nuestros embajadores en España, que eran concurrentes con Marruecos.

Después se rectifica, pero parece que hubo un nuevo reconocimiento posterior, lo que no creo sea necesariamente una decisión favorable para Honduras, porque viendo las cosas con el más crudo pragmatismo, Marruecos es mucho más importante para nosotros, que el otro país todavía con muchas necesidades. Los marroquíes tienen experiencia en turismo, minería y son un país con gran influencia europea.

Recientemente el gobierno que preside en España don Pedro Sánchez, sorprendió a todos al reconocer la posición de Marruecos en el tema, dando un giro copernicano a su tradicional doctrina, no sin antes enfrentar la opinión de Argelia, que sigue apostando por los saharauis.

Entiendo la decisión española. Pelear con Marruecos, no es beneficiosa, sobre todo porque en ese territorio, existen dos ciudades autónomas, Ceuta y Melilla, españolas desde hace varios siglos, pero pretendidas por los marroquíes, aunque sin fundamentos jurídicos.

A todo esto, me pregunto, ¿qué andaba haciendo un alto funcionario de Relaciones Exteriores en la República Árabe Saharaui Democrática? Alguien, que tiene por qué saberlo, me contó que lo hizo sin instrucciones del gobierno, es decir de motu proprio. Que la inexperiencia no nos lleve a cometer errores que pueden ser pagados muy caros para Honduras.

rasandokan@yahoo.com

El ajedrez político del Castillo de Omoa

Jorge Raffo
Embajador del Perú en Honduras

"(...) Tampoco podrían defender tantos pasajes y entradas como hay diversos sitios en este país tan fácil de conquistar, porque siendo tan grande, mientras que el español esté ocupado en un sitio, su país podrá ser atacado y aún tomado en otros por los extranjeros".

La afirmación formulada por el viajero y sacerdote dominico Gage (1648) sobre la precariedad de las defensas de la Centroamérica española pone en evidencia el riesgo que corría la zona que, de haber sido conquistada por los enemigos de la Corona, hubiera separado los dos subcontinentes, encareciendo y dificultando la comunicación entre los virreinatos de Perú y México y de estos con la Metrópoli.

"Desde mediados del siglo XVII (las potencias europeas) trataron de establecerse en las costas de Guatemala, Honduras, Nicaragua y Costa Rica en aquellos lugares donde pudieran obtener algún provecho tanto por sus riquezas naturales -maderas preciosas, palo de tinte o de Campeche, zarzaparrilla, etc., como por los beneficios producidos por el contrabando de insumos con los propios españoles" (Castillo Oreja, 2018).

Para las autoridades virreinales la bahía de Omoa en el Golfo de Honduras es considerada desde el s. XVIII como un lugar privilegiado para la defensa de las costas contra estas infiltraciones y para restablecer el comercio regular del continente con La Habana, e incluso con Cádiz (Calderón, 1942, citado por Castillo Oreja, 2018).

El Castillo de San Fernando de Omoa se reveló como un punto neurálgico para el control de la costa caribeña de Centroamérica por parte de los patriotas y de los corsarios. Los primeros persiguiendo la realización de un ideal republicano; los segundos, buscando mermar a las fuerzas de España con acciones que redituaron un botín en mercancías que vendían convenientemente en Luisiana, Galveston, Curazao o Jamaica.

Entre los corsarios que amenazaron el caribe hondureño se encuentra, entre los más temidos, Dominique You -Frederick Alexandre Youx alias Dominique o alias John-, francés oriundo de Haití. Adquiere renombre en 1805 cuando, comandando la nave corsaria "Superbe" en el Caribe captura las naves británicas "Jane", "Eliza" y "Eleanor" (Puigmail, 2015). "En 1812 captura tres naves británicas cerca de Jamaica (12 de abril), tres españolas cerca de Cuba (1 de mayo), otra más española cerca de Veracruz (29 de junio), una inglesa cerca de Honduras (21 de julio) y una española y una británica cerca de La Habana el 24 del mismo mes" (Trujeque, 2009, citado por Puigmail, 2015). Sus éxitos navales continúan con una racha imparable y casi paralizan el comercio marítimo español en el caribe hondureño. En 1818 se une a las fuerzas navales del corsario Luis Aury con su nave "Guerriere", atacando, sin éxito, el Castillo de Omoa entre abril y mayo de 1820. La historia lo sitúa, después de esa fracasada expedición, como uno de los principales impulsores del plan para liberar a Napoleón de su encierro en la isla de Santa Elena, pero la muerte de este trunca el proyecto y genera la decisión en Dominique de abandonar las correrías corsarias radicándose en Nueva Orleans hasta su deceso en 1830 (Grummond, 2012; Historic New Orleans Collection, Louisiana, MSS 55, Papers 1812-1813).

El segundo intento de captura lo protagonizó Marcelino Guillot, corsario francés también nacido en Haití, en los combates de Trujillo y Omoa (1820). Después de esa intentona, abandona la vida corsaria y "(…) entra oficialmente al servicio de la República de Colombia en 1822 para participar en las operaciones de la región de Maracaibo" (Puigmail, 2015), sirviendo así como coronel hasta su licenciamiento en mayo de 1833.

Otro protagonista, Francisco Similien, combate contra goletas españolas veinte leguas frente a Omoa cuando se intentaba una incursión en costas hondureñas (4 de febrero de 1823). Tenía experiencia como corsario napoleónico en el teatro de operaciones del Golfo de México. Desde "(…) 1823 sirve como contramaestre del bergantín corsario "General Santander", dirigido por el capitán Jean Laffite al servicio de la República de Colombia y asume, además, las funciones de tercer comandante de la nave". Cuando muere en ese combate toda la oficialidad, él se encarga de poner a salvo la nave al abrigo de la noche. Terminadas las guerras de independencia en Sudamérica, se establecerá en Honduras, posiblemente dedicado al comercio. Una historia no confirmada sitúa las aventuras de Similien como inspiración de alguna de las vibrantes novelas de Emilio Salgari sobre piratas. De acuerdo con Postiguillo (2014), en la trama "los malos eran siempre los ingleses".

Una actitud corsaria diferente registra Jean Baptiste Loustalet, francés nacido en la Isla Guadalupe de las Antillas, capitán del corsario "Diana" al servicio del imperio napoleónico hasta 1815, que "(…) en 1838, asume el mando de las Islas de la Bahía, del archipiélago de Honduras, en nombre del gobierno de este país, teniendo en esta época la nacionalidad hondureña" (Mariñas, 2008). El historiador Puigmail (2015) señala que la guarnición a su mando fue atacada por los británicos desde Belice cuando Loustalet intentaba "(…) impedir la llegada de numerosos negros libertos procedentes de la isla del Gran Caimán". Capturado por los ingleses, es devuelto a Trujillo donde pide su baja del servicio activo. Sus descendientes viven aún en Honduras.

En torno al Castillo de Omoa se han gestado un sinnúmero de historias de antropología social que hacen de aquel un nuevo foco de hallazgos para entender las convulsionadas décadas del proceso independentista latinoamericano. En palabras de Pedro Luengo en la exposición "Mares Fortificados" (Panamá, 2018): "Las fortificaciones conservadas en el Caribe son, por tanto, un testimonio complejo pero patente de las relaciones conflictivas entre potencias occidentales en territorio americano, pero también la muestra palpable de la profundidad del diálogo cultural, de las interrelaciones globales y de la vanguardia técnica".

El Consejo Nacional Electoral, los partidos políticos y la Dirección de Organizaciones Políticas y Candidaturas

Lino Tomas Mendoza Ramírez

La Dirección de Organizaciones Políticas y Candidaturas, es una dependencia dentro de la estructura del Consejo Nacional Electoral CNE, fundamental para la creación, conformación e inscripción de las diferentes entidades políticas (partidos políticos, candidaturas independientes, movimientos internos y alianzas. Nace en el año 2020 bajo la presidencia de la doctora Ana Paola Hall y los consejeros Abg. Rixi Moncada y Abg. Kelvin Fabricio Aguirre y su objetivo fundamental es establecer parámetros para el fortalecimiento de los partidos políticos, el funcionamiento de sus órganos de gobierno, la relación con organizaciones sociales afines, además el control de los organismos electorales, juntas receptoras de votos, custodios y operadores técnicos y así como la Inclusión electoral de las minorías y grupos vulnerables.

Los partidos políticos como instrumentos de la democracia por obtener el poder, en su búsqueda del bien común en el país; han sido insuficientes sus esfuerzos ya que han demostrado en los últimos procesos electorales muchas debilidades y falta de compromiso institucional; entre las que sobresalen: poco o nada en su funcionamiento a nivel de sus estructuras nacionales, departamentales y locales, falta de programas de capacitación permanentes, ninguna o poca actualización doctrinaria, falta de independencia en su accionar, poca relación con los grupos vulnerables, baja calidad en las propuestas, mucho descrédito institucional y sobresaliendo más las descalificaciones.

Los partidos políticos no solo deben buscar el poder, sino fundamentalmente deberían dedicarse a la búsqueda de la transformación de la sociedad a través de la creatividad, nuevas formas de acción, practicando la democracia como competencia la cual no debe ser fruto de la vanidad de elites, sino de las visiones alternativas a futuro. Y es que la lucha por el poder solo tiene sentido si se buscan ideales más amplios y si su propósito es la competencia entre visiones alternativas sobre la mejor forma de organizar a la sociedad y administrar sus bienes colectivos.

Hoy, a través de la Dirección de Organizaciones Políticas y Candidaturas, el Consejo Nacional Electoral busca brindar a los partidos políticos y demás Instituciones políticas, ideas y propuestas sobre la forma de conducir la acción política en el marco de la democracia a través del seguimiento permanente a las actividades de sus órganos de gobierno, dirección central, estructuras de justicia, comisiones políticas, estructuras departamentales y locales, su actualización doctrinaria, sus programas de capacitación, sus relaciones con los grupos vulnerables, sus organizaciones sociales afines como obreros, campesinos, empresariales, colegios profesionales, sociedad civil, jóvenes y estudiantes; orientando a desarrollar procesos sobre planificación estratégica y tácticas y que esas estrategias sean bien planteadas con firmeza en su ejecución como compromiso en la sociedad.

Con el propósito de lograr los objetivos propuestos, la Dirección de Organizaciones Políticas y Candidaturas está creando un programa web donde los partidos podrán actualizar todo lo referente a sus historias, sus líderes, sus minutas doctrinarias, los miembros de sus órganos de gobierno, sus relaciones con organizaciones sociales y fundaciones afines a nivel nacional e internacional, información que deberá estar a disposición del público en la plataforma web y también servirá para poder establecer planes de acción coordinados por el Consejo Nacional Electoral con los partidos políticos, organismos de cooperación y sociedad civil.

AFIRMA PRESIDENTE ARGUETA

Pleno decidirá el lunes la extradición de JOH

El presidente de la Corte Suprema de Justicia (CSJ), Rolando Argueta, confirmó ayer que, para el lunes 28 de marzo, a las 8:00 de la mañana se reunirá el pleno de magistrados para resolver si extraditan o no al expresidente Juan Orlando Hernández a Estados Unidos.

Rosa Helena Bonilla.

Rolando Argueta.

"Ahí se conocerá el recurso de apelación interpuesto a la decisión del juez natural de otorgar la extradición de Hernández", explicó Argueta.

Al mismo tiempo, "la ley nos da tres días que todos son hábiles a efecto de poder realizar el pleno".

"Es un tema que debemos de darle curso en torno a la Constitución, la legislación, los convenios y el auto acordado, establecen un procedimiento que debemos de respetar, y eso es lo que precisamente en este y en todos los otros casos se está haciendo, hay plazos establecidos en la legislación, también por supuesto se están respetando", indicó Argueta en declaraciones brindadas en Puerto Cortés.

Argueta negó que la suerte del expresidente Hernández esté decidida, "nosotros tenemos que hacer la verificación y para eso la sesión del pleno de la Corte Suprema de Justicia, estaremos los 15 magistrados, ahí en el marco del Código de Procedimientos Penales se va a discutir cuál es el contenido de la decisión apelada, cuáles los perjuicios de la parte recurrente establecen que le ocasiona esa resolución y la valoración de los argumentos jurídicos".

Es de destacar que el pleno de magistrados se realizará de manera presencial de acuerdo a lo que detalla la convocatoria girada por la presidencia de ese poder del Estado.

A LA ESPERA

A eso de las 2:00 de la tarde, la defensa del exmandatario se personó en la secretaría general de la Corte Suprema de Justicia, a su salida, la abogada Rosa Helena Bonilla, expresó "nosotros cumplimos con lo establecido por la norma, estamos a la espera de que se nos notifique lo resuelto por ese pleno".

"Lo que establece el auto acordado que es la norma que rige este procedimiento, la CSJ tiene tres días para resolver con relación al recurso de apelación", sostuvo.

"El recurso de apelación que hemos presentado tiene suficientes argumentos y alegatos para que el pleno de la Corte Suprema de Justicia establezca lo pertinente de conformidad a la ley, y esto es la no extradición de nuestro representado, Juan Orlando Hernández".

En caso de concederse la extradición cabría interponer más recursos, dijo que "tal como lo establece el auto acordado la determinación que se tome en esta instancia no admite ningún recurso ordinario, pero los recursos extraordinarios sí están contemplados en la Ley Sobre Justicia Constitucional".

Sobre las 32 denuncias reportadas por la Fiscalía en contra de Hernández, precisó que "lo que tengo que establecer es que la constancia emitida por la Fiscalía del Ministerio Público y así firmada detalla que estas 32 investigaciones preliminares en curso y no simples denuncias, ninguna cerrada, y todas en trámite de proceso de investigación". **(XM)**

El pleno se realizará de manera presencial a partir de las 8:00 de la mañana.

El expresidente Juan Orlando Hernández se encuentra recluido en "Los Cobras".

RAÚL SUAZO

"Si creían que JOH tenía inmunidad, debieron solicitarla con anterioridad"

Raúl Suazo Barillas.

A pocas horas de conocerse la determinación que tomará el pleno de magistrados en torno al recurso de apelación admitido a favor del exmandatario, Juan Orlando Hernández, que va orientado en contra de la extradición concedida por el juez, surge la pregunta: ¿Cómo resolverán el recurso de apelación interpuesto por la defensa del expresidente?

Para el abogado, Raúl Suazo Barillas, "ya la Corte Suprema de Justicia en ocasiones anteriores se ha manifestado sobre varios aspectos señalados por la defensa y creemos que esa es o debería ser su resolución, confirmar lo dictado por el juez de extradición en primera instancia de concederla".

"El artículo quinto del auto acordado establece que el Juez natural designado, señalará audiencia para que las partes intervinientes procedan a la "presentación y evacuación de pruebas", el juez resolverá únicamente con la prueba que se incorpore y con los testigos que se hallen presentes".

"Una vez concluida esta audiencia, se procederá a la valoración de las pruebas evacuadas, y se dictará sin retardo y de forma motivada la resolución definitiva, otorgando o negando la extradición".

PRUEBA

En tal sentido, el togado considera que los argumentos de la defensa de que existe inmunidad parlamentaria, son a criterio personal, insuficientes y según la experiencia en procesos anteriores, debería de ser desestimada en virtud de lo que dice el auto acordado, ya que este se rige por el principio de aportación de la prueba. Es decir que la prueba que pretenda producirla se hará cargo de su presentación en la audiencia, ya que se resolverá únicamente con la prueba que se incorpore y con los testigos que se hallen presentes".

"Si la defensa sabía o creía saber que Hernández tenía o podía tener inmunidad parlamentaria, debieron de haber solicitado la correspondiente constancia, con anterioridad al proceso, para así presentarla el día de la audiencia y no tener que solicitarla que el juez produzca ese medio de prueba", destacó Suazo.

Respecto a que si el exmandatario se debe de juzgar en Honduras dijo que "ese punto ya también fue planteado en otras extradiciones, la CSJ expresó que para efectos de fijar la competencia de los tribunales para el juzgamiento de un delito y evitar su impunidad, adopta el principio de ubicuidad, al prever que el delito se considera cometido en el lugar donde se desarrolló en todo o en parte".

"La actividad delictuosa de autores y partícipes, así como también en el lugar donde se produjo o debió producirse el resultado, de manera tal que, si la droga tenía como destino los Estados Unidos y esta tenía un potencial daño a la salud de esa población, el resultado se habría producido en su territorio, por eso la aplicación de la doctrina de la ubicuidad, si permite el juzgamiento de él (JOH) en los tribunales competentes en Estados Unidos". **(XM)**

DE LA CSJ

ATIC comienza a desbaratar red criminal en el Juzgado del Trabajo

Tras una denuncia anónima, agentes de la Agencia Técnica de Investigación Criminal (ATIC), a través de un equipo de agentes del Departamento de Apoyo Estratégico, Operaciones Especiales y Comunicaciones, ejecutó la detención in fraganti de un funcionario del Poder Judicial por el delito de cohecho impropio y una persona particular por el delito de cohecho.

Se trata del administrador de archivo del Juzgado de Letras del Trabajo de la Corte Suprema de Justicia (CSJ), Erik Geovanny Girón Rivera y el ciudadano Elam Dagoberto Valladares Rodríguez, a quienes les decomisaron seis expedientes judiciales.

Lo anterior fue realizado como parte de las acciones coordinadas con la Fiscalía Especial Contra el Crimen Organizado (FESCCO) y la Fiscalía Especial para el Enjuiciamiento de Funcionarios y Servidores del Sector Justicia (FEEFS-SJ).

De acuerdo al informe preliminar en torno a este caso, realizado por agentes del Departamento de Investigación de los Delitos en Contra de la Administración Pública y Patrimonial de la ATIC, el funcionario del juzgado habría recibido el jueves en horas de la tarde al menos treinta mil lempiras (también decomisados) a cambio de agilizar expedientes relacionados a demandas contra instituciones autónomas y otras del Estado de Honduras.

En tal sentido, durante la mañana de ayer se realizó una inspección en el Juzgado del Trabajo para recabar otros indicios, además de ampliar las diligencias porque se presume habría recibido más dinero y que estos actos ilícitos los vendrían cometiendo desde el periodo de la pandemia a la fecha.

Los detenidos son el empleado del juzgado Erik Geovanny Girón Rivera (camisa cuadriculada) y el ciudadano Elam Dagoberto Valladares Rodríguez.

La ATIC realizó una inspección en el Juzgado del Trabajo para recabar otros indicios.

Se detalló por la Fiscalía que de acuerdo a lo investigado hasta ayer se reveló que, a lo interno de ese despacho judicial, opera una red criminal dedicada al cobro de coimas a cambio de mover los expedientes, así como de mantener "engavetados" varios de estos. **(XM)**

En L500 fijan precio de compra venta de maíz blanco

El precio por quintal de maíz blanco seco, para consumo humano, se estableció ayer en 500 lempiras, para el período comprendido del 1 de enero de 2022 al 31 de agosto de 2023.

Los representantes de las organizaciones de productores, las empresas de la industria de harina de maíz blanco y alimentos para consumo humano y las autoridades de las secretarías de Agricultura y Ganadería (SAG), y de Desarrollo Económico, suscribieron el convenio para las negociaciones de la alianza estratégica de compra y venta de maíz blanco.

"Después de aproximadamente unos 10 días de negociación hemos logrado un acuerdo de precio de compra de maíz blanco, entre los productores y los industriales, esto es un hecho histórico, ya que por primera vez se logra un convenio rápido, en el pasado dicen 5 meses o más para llegar a acuerdos", aseguró Laura Suazo, secretaria de la SAG.

Esto es un hecho favorable, porque les da garantía a los productores de que tienen oportunidad de venta.

El precio anterior que se tenía era de L380 por quintal y con esta negociación quedó en 500 lempiras, el precio base del quintal, más un reconocimiento de flete de L25 para centro sur oriente y de 11 para la zona norte.

Esto es un hecho favorable, porque les da garantía a los productores de que tienen oportunidad de venta.

"Este es un ejemplo más de que el gobierno de la presidenta Xiomara Castro, cumple y que el equipo de la SAG, estamos comprometidos en encontrar soluciones rápidas a los problemas", aseguró Suazo.

Byron Ezequiel Zamora Ordoñez (18), fue dejado en libertad, estuvo recluido en Támara, debido a que el primer batallón se encuentra lleno.

CASO DEL ZAMORANO

Sobreseimiento provisional para ecuatoriano acusado de violación

El juez de Letras Penal celebró audiencia inicial y una vez evacuados los medios de prueba aportados por las partes procesales, dictó un sobreseimiento provisional en la causa instruida contra el ciudadano ecuatoriano Byron Ezequiel Zamora Ordoñez (18), acusado por el delito de violación agravada en perjuicio de dos menores de edad.

La portavoz de los juzgados, Bárbara Castillo, detalló que "el sobreseimiento provisional se dictó en virtud de que las víctimas se abstuvieron de declarar y en base a ello, el juez dictó lo anterior y ordenó se emitiera la carta de libertad provisional a favor de Byron Ezequiel Zamora Ordóñez".

El abogado privado de las víctimas, Raúl Suazo Barillas, manifestó que "ellas no quisieron declarar por temor, además que el Ministerio Público no hizo las investigaciones correspondientes".

Asimismo, detalló que hubo poco interés por parte de la Fiscalía en torno a lo ocurrido a las dos jóvenes de origen ecuatoriano.

Suazo indicó que "el delito de violación, no precisamente tiene que haber violencia, la normativa procesal establece que esta es una violación al consentimiento, una persona tiene que consentir o dar su aprobación o darle permiso para poder acezar carnalmente, lo que se denunció fueron dos situaciones particulares, una de una joven que accedió a tener relaciones sexuales con un compañero (que no fue el procesado) y este cuando se retiró de la habitación, una de las afectadas quedó dormida en su cama, y el joven Byron se acercó a ella y procedió a abusar de ella".

Previamente a esto, el consentimiento que había dado la otra jovencita también de 17 años, en la cual el señalado había estado insistiéndole, tomándole fuertemente del brazo diciéndole que sostuvieran relaciones sexuales, mientras ingerían bebidas alcohólicas".

"Las declaraciones de las víctimas en los casos de violación son muy importantes, son plena prueba de la comisión del delito y de que puedan decir quién fue su agresor, pero desgraciadamente son jóvenes de 17 años de nacionalidad ecuatoriana que tienen miedo y que han sido hostigadas por compañeros de ellas, también desde Ecuador recibieron llamadas amenazantes", indicó.

HECHOS

De acuerdo a la relación sucinta de hechos, según información realizada por la Dirección Policial de Investigación y la declaración brindada por las menores testigos protegidos, manifiestan que el día domingo 20 de marzo de 2022, a eso de las 00:00 horas, una de ellas se encontraban en su habitación compartida, ubicada en la Escuela Agrícola El Zamorano, en ese momento una de las ofendidas recibió una llamada telefónica de su compañero de Escuela, Bayron Ezequiel Zamora Ordóñez, manifestándole que las iba a visitar a su dormitorio; pero, ellas le decían que no lo hiciera, porque, eso era prohibido; sin embargo, este no hizo caso y llegó al cuarto de ellas, pudiendo observar que andaba bajo los efectos del alcohol y drogado, por lo que una de ellas llamó a Ismael Vélez, con quien se puso a dialogar, manifestando que no se sentía bien y andaba ingerida de alcohol.

Seguidamente, una de las ofendidas observó que el encausado y su compañera se encontraban juntos en la cama, sosteniendo relaciones sexuales, sin darse cuenta que lo hacían en contra de la voluntad de su compañera; pues manifiesta la afectada que el sospechoso, portaba un termo conteniendo alcohol y se acostó en su cama, la tomó de la mano, intentando llevarla hacia él, manifestándole que tuvieran un roce, ella le dijo que no, por temor a un embarazo o la expulsaran de la institución, pero, este la obligó a sostener relaciones sexuales.

Luego del primer acto sexual, el sospechoso se aprovechó de otra de las afectadas, quien se encontraba también bajo los efectos del alcohol, mareada, que, lo último de lo que se recuerda, es que ella se acostó en su cama y al despertar, sintió que Bayron Ezequiel, la estaba penetrando, por lo que se sorprendió y comenzó a separarlo con sus pies, intentó llamar a su compañero Ismael pero no encontró su teléfono celular, mientras Bayron, se retiró de la habitación. Mientras tanto, ella le ayudó a su compañera a vestirse; ya que, se encontraba en el suelo y sin pantalón.

Seguidamente procedieron a reportar lo sucedido con la instructora de Vida Estudiantil, de la Escuela Agrícola de El Zamorano. **(XM)**

ADVIERTE MINISTRO DE SALUD

Por millonaria deuda en Salud solo dejarán abiertos dos triajes

Ministro pide compás de espera a empleados y estudiantes becados, para pagarles.

La Sesal actualmente está funcionando con donaciones de la cooperación internacional.

La deuda que la Secretaría de Salud (Sesal) mantiene con sus proveedores supera los 3,000 millones de lempiras, lo que agudiza la conflictividad porque no hay dinero para pagar salarios a los empleados ni para mantener abiertos todos los centros de triaje.

El titular de la Sesal, José Manuel Matheu, señaló que los trabajadores tienen derecho a reclamar su sueldo, pero lastimosamente en estos momentos no hay recursos en la Secretaría de Finanzas (Sefin).

"Finanzas se ve limitada porque lo que diariamente le entra de ingresos, aparentemente, es menor a lo que tiene que estar erogando; yo los entiendo, hemos logrado pagar esta semana los meses de octubre, noviembre y diciembre, sin embargo, obviamente tenemos la deuda de este año", explicó.

A los estudiantes y empleados que reclaman el pago por parte de la Sesal, pidió un compás de espera para ponerse al día en la medida que sea posible. Y aseguró que pedirá un decreto, en consejo de ministros, orientado a los pagos en el sector de Salud.

BIOSEGURIDAD

"No quiero tener estas deudas y comprendo a los que protestan; el COVID-19 va en descenso, sin embargo, se mantendrán abiertos los triajes del Centro Cívico Gubernamental (CCG) en Tegucigalpa y el de Mayangle en Comayagüela", señaló Matheu.

El funcionario pidió a la población mantener las medidas de bioseguridad, buscar atención temprana y aplicarse la vacuna contra el COVID-19, para evitar los contagios y las complicaciones para quienes desarrollan la enfermedad.

La Sesal atraviesa una difícil situación económica y se ha confirmado que mantiene una deuda a sus proveedores por una cifra que ronda los 3,080 millones de lempiras por concepto de medicamentos, insumos y servicios terciarios, monto adquirido por administraciones anteriores.

Actualmente, la institución está funcionando con las donaciones de la cooperación internacional que continúa diciendo presente en esta lucha contra la pandemia del COVID-19.

Las autoridades sanitarias no descartan pedir una declaratoria de emergencia sanitaria para priorizar las deudas que se tienen pendientes en el sector salud, destacó Matheu. **(DS)**

En la capital solo quedarán funcionando dos centros de triaje debido a que la Sesal no cuenta con recursos económicos.

Unas 4,300 viviendas serán intervenidas en varias colonias de la capital, por la alta incidencia de casos de dengue.

EN LA CAPITAL

Intervendrán colonias "atacadas" por dengue

La alcaldía del municipio del Distrito Central, la Región Metropolitana de Salud y la Comisión Permanente de Contingencias (Copeco), intervendrán varias colonias de la capital por la alta incidencia de casos de dengue.

Al menos 4,300 viviendas serán intervenidas con acciones para la destrucción de criaderos del zancudo transmisor del dengue, informó el médico de la Unidad de Salud de la alcaldía, Gilberto Ramírez

La intervención se llevará a cabo del 28 de marzo al 1 de abril en el Distrito Central, donde un aproximado de 22,000 personas serán beneficiadas a través de los operativos de eliminación de criaderos de zancudos, con fumigación y aplicación de BTI.

Las autoridades solicitaron a la población de las colonias Las Brisas, Residencial Honduras, colonia Villanueva, barrio La Bolsa y Villa Adela, donde se llevará a cabo la intervención, que atiendan las cuadrillas para la destrucción de los criaderos del zancudo Aedes aegypti.

PIDEN COLABORACIÓN

"El llamado es porque se calcula que no se cubre la totalidad de lo previsto, debido a la resistencia que hay para atender a los equipos, que es entre el 20 al 40 por ciento de la población", lamentó. "Pedimos la colaboración de todas las personas para que puedan atender a los técnicos que andan en campo en estos operativos", indicó Ramírez. Las autoridades reiteraron que la colaboración de los habitantes es fundamental para que realicen la limpieza en sus hogares, eliminando criaderos y revisando todos los recipientes que puedan acumular agua para que no crien las larvas del zancudo transmisor de la enfermedad. **(DS)**

CONTRA EL COVID-19

Solo 43% de hondureños tienen dosis de refuerzo

Solo el 43 por ciento de la población hondureña se ha aplicado sus dosis de refuerzo o tercera dosis contra el COVID-19.

Hasta la fecha, solo el 43 por ciento de los hondureños se ha aplicado la dosis de refuerzo o tercera dosis de la vacuna contra el COVID-19, confirmó el titular de la Secretaría de Salud (Sesal), José Manuel Matheu.

"Hemos alcanzado arriba del 83 por ciento de la vacunación de primera dosis en adultos, 72 por ciento en la vacunación de segunda dosis y en la tercera dosis estamos llegando un 43 por ciento a nivel nacional", detalló Matheu.

Según el funcionario, alrededor de 500,000 niños, de una población meta de dos millones, recibieron su primera dosis de la vacuna anticovid y solo el siete por ciento de la población meta infantil completó su esquema de vacunación.

Matheu lamentó que hay sectores de la población hondureña que no quieran vacunarse, indicando que hasta los fines de semana está la jornada de inoculación.

De igual manera, el ministro anunció que esta dependencia está trabajando con diferentes actores y hará jornadas de vacunación en Semana Santa, en los centros turísticos, para alcanzar la población meta. **(DS)**

Pildoritas

CUERPOS
Pasan meses y los familiares no reciben los cuerpos de sus parientes migrantes que mueren en el extranjero.

AVIÓN

Doña X mandó la aeronave presidencial a transportarlos. Dos viajes hizo para repatriar cadáveres de hondureños fallecidos en México.

CLIMA
De los calores insoportables a los frentes fríos y el clima cambia a llovizna y viento y helado.

TRIAJES
Solo dos triajes quedan en la capital, porque no hay "biyuyo" para los otros. A ver si "San Mateo" abre el que tenía la "marimbita".

LUNES
Hasta el lunes de la semana próxima se va conocer si "pega" la apelación de los abogados del ex, en tanto su equipo de defensa legal llegó a "La Tremenda", para presentar medios probatorios.

POLICÍA
La "poli" ha iniciado la "cacería" de los otros enlistados, pero no quieren decir quiénes son para que "no se pelen la tusa".

LA VERDAD
Por iniciativa de "Carlón" el 24 de marzo de cada año será el "Día por la Verdad, la Memoria y la Justicia".

DISCULPAS
¡Ahi, y en ese día que ya algunos preguntan si será feriado, los entes estatales deben impulsar disculpas por las violaciones de los derechos humanos.

ORGÁNICOS
Como los fertilizantes encarecieron con la guerra, la SAG sugiere el uso de abonos orgánicos, como el estiércol de vaca o burro que contienen mucho fósforo y nitrógeno.

REGALEN
Educación quiere que los padres de familia regalen un día para ir a reparar baños, ventanas, lámparas o fugas de agua de cada escuela y colegio.

"PEINARON"
De la IAIP avisan que autoridades de la administración anterior no dejaron o se "peinaron" documentación.

MOE-UE
La MOE-UE dejó un informe de recomendaciones dizque para mejorar el sistema electoral.

FINANCIAR
Preguntan de aquí: ¿si van a mandar el pisto para financiar lo que cuesta cada una de esas sugerencias?

ADIVINA, ADIVINADOR: *¿Quién es el alto directivo "azul" que va a "George Washington", a sacar una maestría?*

Partida confidencial será redireccionada

Los recursos destinados para la partida confidencial no serán eliminados, sino que serán redireccionados a otras áreas, manifestó el secretario de la Presidencia, Rodolfo Pastor.

"No es que se va a eliminar, es redireccionar para otro tipo de uso que se venía dando en los años anteriores", dijo el funcionario.

Comentó que el gobierno está haciendo una reestructuración del Presupuesto General, debido que no hay claridad de cómo se utilizaron los recursos del Estado.

En ese orden, Pastor indicó que la partida confidencial es una señal de la falta de transparencia de cómo fueron usados los recursos.

Detalló que la partida confidencial de cinco mil millones de lempiras fue utilizada de manera discrecional, porque no se rindieron cuentas y no existen especificaciones de su uso.

Rodolfo Pastor.

"Ojalá se puedan aprovechar esos recursos para ser reasignados a otras áreas del presupuesto en que tenemos necesidades urgentes", puntualizó.

El ministro de la Presidencia señaló que esos fondos podrían ser destinados para la crisis alimentaria, asistencia social o disminución de la pobreza.

Reconoció que se reducirá los fondos de la partida confidencial a causa del déficit importante de recursos públicos y la necesidad de reducir los gastos del Estado.

Cooperantes se reúnen en apoyo a proyectos de Política Limpia

Los representantes del Programa de las Naciones Unidas para el Desarrollo (PNUD), la Fundación Internacional para los Procesos Electorales (IFES), el Instituto Holandés para la Democracia Multipartidaria (NIMD), Instituto Nacional Demócrata (NDI) y la Unión Europea (UE), convergen en un encuentro multidisciplinario, en la capital, en apoyo a los proyectos que realiza la Unidad de Política Limpia.

La reunión que es promovida por PNUD y la Unión Europea, facilita un proceso de comunicación directa con los cooperantes antes descritos, que siempre han dicho presente en todo el desarrollo del proceso electoral, facilitando respaldo técnico, asistencia y financiamiento a la Unidad para su fortalecimiento institucional.

"Hoy sostendremos un diálogo abierto y directo en el que los comisionados presentaremos los proyectos que vamos a desarrollar este año, uno de ellos y el más importante son los encuentros regionales que tendremos con los partidos políticos a fin de promover un diálogo con ellos, darles a conocer el estatus de sus cumplimientos y su rendición de cuentas", informó Javier Franco.

También se busca con estos encuentros homologar el monitoreo realizado durante las auditorías in situ.

Mencionó una serie de proyectos importantes, que se han planificado como el reto de homologar y lograr un criterio integrado de todo el proceso de monitoreo de la campaña previa a las elecciones generales 2021, tanto el monitoreo que financió y facilitó a la UFTF el Consejo Hondureño de la Empresa Privada (Cohep), como el que también se realizó con apoyo del PNUD.

Según la Ley de Municipalidades es facultad del CN crear un municipio y se necesita no menos de 30 mil habitantes.

DE CORTÉS

Presentan proyecto para que Cofradía sea nuevo municipio

El diputado de Libertad y Refundación (Libre), Samuel Madrid, presentó ante la cámara de diputados el proyecto de decreto para la creación del municipio 299 del país y el número 13 del departamento de Cortés.

Las razones que impulsó este proyecto expuesto por el congresista, es que los habitantes de Cofradía han estado en total abandono por muchos años, sin inversión de la alcaldía de San Pedro Sula, por lo que buscan tener sus propias autoridades para impulsar un desarrollo más efectivo.

Según lo expuesto, Cofradía cumple con todas las características necesarias para ser considerados como municipio, incluso las estipuladas en la Ley de Municipalidades.

"Cofradía cuenta con 250 mil habitantes y tiene una extensión de 280 kilómetros cuadrados; ocho instituciones financieras; dos centros educativos gubernamentales de educación media, 62 de educación primaria; compuesto por 46 aldeas y 73 colonias; sin embargo, su crecimiento económico y el bienestar de su población está limitada por la poca inversión", justificó el congresista.

El congresista de Cortés lamentó que en Cofradía no tenga un hospital, universidades, alcantarillado y otros proyectos de infraestructura.

Según la Ley de Municipalidades es facultad del CN crear un municipio y se necesita no menos de 30 mil habitantes, al menos 40 kilómetros cuadrados, realizar un plebiscito favorable por sus ciudadanos y lograr producir al menos 10% del presupuesto de San Pedro Sula.

El municipio más joven en Honduras (el 298) es Nueva Frontera, Santa Bárbara, creado en diciembre de 1997 por el Congreso Nacional.

SECRETARIA DEL CN

Por alta capacidad se eligieron a los nuevos del CNE y TJE

La secretaria del Congreso Nacional, Luz Angélica Smith, reconoció que el nuevo consejero del Consejo Nacional Electoral (CNE), Julio Navarro, y magistrado del Tribunal de Justicia Electoral (TJE), Ernesto Paz Aguilar, son personas muy capaces y honorables.

"Tanto Julio Navarro y Ernesto Paz son dos grandes profesionales que tienen la capacidad, la honorabilidad y el compromiso con el pueblo hondureño para desempeñarse en su nuevo puesto", enfatizó Smith.

Luz Angélica Smith.

Smith, diputada por Santa Bárbara, se pronunció sobre las cualidades de los nuevos integrantes del CNE y TJE ante cuestionamientos de la elección de estos nuevos funcionarios por conocerse sus nombres días atrás para sus puestos, pese que se realizaron audiencias públicas.

Por ello, la secretaria del Legislativo argumentó que los miembros de la comisión especial realizaron largas jornadas de trabajo para elegir a Julio Navarro y Ernesto Paz Aguilar.

"Estuvieron en largas jornadas de trabajo realizando exhaustivas audiencias públicas para revisar los currículos y la capacidad de la postulación de cada una de las personas que aspiraban a este cargo", puntualizó Smith. **(JS)**

YANI ROSENTHAL

Ruega a OABI que le devuelvan aunque sea "los cacastes"

El empresario y político hondureño, Yani Rosenthal, rogó al Ministerio Público (MP), le devuelvan sus bienes, que le fueron asegurados durante su proceso judicial que enfrentó en Estados Unidos.

"Yo ruego, y no solicito ni pido, porque la ley me lo prohíbe, y por eso es que estoy rogando a la Oficina Administradora de Bienes Incautados (OABI), del Ministerio Público, que me devuelvan los bienes que me aseguraron cuando enfrenté juicio en los Estados Unidos", enfatizó Rosenthal.

Yani Rosenthal.

Rosenthal lamentó que muchos de los bienes fueron saqueados.

El también presidente del Partido Liberal, se manifestó en los términos descritos, luego de que la Oficina de Control de Activos Extranjeros (OFAC) del gobierno de los Estados Unidos le retiró su nombre de su "lista negra".

"Así que lo correcto es que el propio Ministerio Público de oficio proceda a retirar la solicitud de privación que presentó en contra de mis bienes y me los devuelva", dijo Rosenthal.

Rosenthal, también lamentó que gran parte de sus bienes han sido saqueados y que no todos podrán ser devueltos.

"Porque a mi papá le quitaron el Banco Continental y lo desbarataron, el ganado de la Empacadora Continental se lo "peinaron" (robaron), las instalaciones fueron saqueadas, entonces me van a devolver "los cacastes", pero algo es algo", aceptó**. (JS)**

Socializan Ley de Prevención de Desplazamiento Forzado

El Congreso Nacional, a través de la Comisión de Justicia y Derechos Humanos y la Comisión Especial de Migración, socializóel proyecto de Ley de Prevención de Desplazamiento Forzado, con la secretaria de Derechos Humanos, Natalie Roque y representantes de la Secretaría de Gobernación y Justicia, además de la Cruz Roja Hondureña.

Al finalizar la reunión el presidente de la Comisión de Justicia y Derechos Humanos del Congreso Nacional, Jari Dixon Herrera, agradeció el compromiso con la iniciativa de Ley de Prevención de Desplazamiento Forzado.

"Existe toda la voluntad política para que esta Ley de Personas Desplazadas sea una realidad, no les quede ni la menor duda", dijo el diputado por Libre.

Dixon Herrera detalló que para que esta iniciativa de ley sea una realidad trabajará de la mano con la Comisión Especial de Migración, que preside el congresista, Bartolo Fuentes y la Secretaría de Derechos Humanos.

Las leyes hay que echarlas a andar, hay que utilizarlas y para eso necesitamos el compromiso del gobierno y de las organizaciones que se encuentran en contacto con las víctimas desplazadas, destacó.

A criterio de Valladares, la iniciativa es un tema muy importante ya que Honduras no puede permitir que las personas se desplacen.

"Esperamos que la próxima semana tengamos buenas noticias con este proyecto de ley", dijo Dixon Herrera.

Por su parte, el exsecretario de Derechos Humanos, Leo Valladares, dijo "veo con mucha satisfacción que haya un proyecto de ley para la prevención, protección de las personas desplazadas forzadamente".

A criterio de Valladares, la iniciativa es un tema muy importante ya que Honduras no puede permitir que las personas se desplacen, porque en muchas ocasiones regresan a sus casas en peores condiciones.

"Entendemos que hemos sido personas con grandes dificultades, sin embargo, ahora podemos devolver a esos seres humanos mejores condiciones", finalizó.

ESPECIAL DÍA INTERNACIONAL DEL TEATRO

Edgar Valeriano: El teatro en Honduras cuenta nuestra historia y crece cada día más

Mañana 27 de marzo, se celebra el Día Internacional del Teatro, que es la festividad cuyo objetivo es dar a conocer lo que representa esta rama del arte para la cultura a nivel mundial.

Fue creado por el Instituto Internacional del Teatro (ITI) en el año 1961 y ese día se celebra en todo el mundo con diferentes actos y eventos relacionados con la escena. La primera vez que se celebró fue en 1962, y la responsabilidad estuvo a cargo del poeta, dramaturgo y cineasta francés Jean Cocteau.

Pero a nivel nacional, quisimos conocer cómo está la situación del teatro, por lo que entrevistamos a Edgar Valeriano, director del Grupo Teatral Bambú, quien abordó a profundidad el tema.

Breve reseña del teatro en Honduras

Partiendo de la investigación realizada por Francisco Salvador y Alma Caballero, publicada en el libro "Teatro en Honduras", dividen esta historia en cuatro etapas. La primera la Época Indígena compuesta por los pueblos que ocupaban la zona geográfica comprendida hoy como Centroamérica, desde Guatemala hasta Panamá, que nos dejaron ilustres manifestaciones teatrales, la del pueblo Maya-Quiché, con el drama Rabinal Achí, ubicado en el pueblo de Rabinal en Guatemala, una obra de intensidad trágica, con elementos mágico-religiosos y que, se presenta entre los pueblos indígenas.

En Nicaragua de la fusión indígena española, tenemos la farsa "Güegüense" o "Baile del ratón macho", compuesta con elementos indígenas y situaciones del antiguo teatro español; y en Honduras, a través de los cronistas de la conquista, refieren al "Guancasco" la principal manifestación teatral.

Posteriormente tenemos la Época Colonial. En casi todos los pueblos de América se utilizó el teatro como medio de evangelización y enseñanzas europeas. Los frailes y sacerdotes transfieren los "Bailes de moros y cristianos" estos provenientes de España y México, compuestos por diálogos teatrales al aire libre, con música y danzas, comparsería, creados en España a favor de la cristianización de los moros. En Comayagua tenemos también "El Drama de San Sebastián o Baile de los Diablitos" realizada por actores, comparsas, máscaras de diablo y vestuario de época.

Otro hecho importante de este período es que, en el atrio de la iglesia de la ciudad de Comayagua, en el año 1750, se pudo contemplar por primera vez una representación teatral "El diablo cojuelo", del español Luis Vélez de Guevara.

En la Época Independiente o de independencia que es marcada por el sacerdote José Trinidad Reyes, conocido popularmente como el "Padre Trino", que escribió, publicó y llevó a escena las denominadas Pastorelas, que hablan de las creencias religiosas sobre el nacimiento de Jesús, incorporando a la vez modismos y costumbres hondureñas. Algunos historiadores consideran estos hechos como el nacimiento del teatro hondureño y universitario.

La investigación de Salvador y Caballero, concluye con la "Época Actual", comprendida a principios del siglo XX, con la compañía de la familia Unda, provenientes de México y el Teatro Pedagógico de los Montes de Oca, originarios de Guatemala, quienes mantuvieron sus grupos durante varios años y organizaron pequeñas salas de teatro hasta que en 1907 don Miguel Montes de Oca solicitó a la Alcaldía de Comayagüela, permiso para construir un teatro provisional dentro del patio del cabildo, hoy edificio de la Escuela Nacional de Bellas Artes.

En 1898 se coloca la primera piedra del Teatro Nicolás Avellaneda en Comayagüela, primer teatro construido en el país, el que fue inaugurado el 2 de enero de 1898, como "Teatro provisional de la Municipalidad de Comayagüela", donado por la República de Argentina. Entre 1911 y 1914 siendo presidente don Manuel Bonilla se inicia la construcción del actual Teatro Nacional, inaugurándose en 1915.

¿Podemos hablar de una época moderna del teatro?

Sí, inicia en 1954 una etapa moderna con el apoyo del Ministerio de Educación, el profesor Santiago Toffé forma un importante grupo de actores aficionados en la Escuela Normal de Comayagüela.

Posteriormente se fundaron varias compañías profesionales como el Grupo Dramático de Tegucigalpa (1956), el Teatro Universitario de Honduras por Francisco Salvador, y el Teatro Infantil de Honduras bajo la dirección de Mercedes Agurcia Membreño (1959).

En 1968 se realiza el Festival Nacional de Teatro con el auspicio del Banco del Ahorro Hondureño. En 1976 Santiago Toffé funda la Academia Nacional de Arte Dramático, hoy Escuela Nacional de Arte Dramático (ENAD) la que es reestructurada por Saúl Toro en 1979; en 1982 los teatristas hondureños se organizan y fundan la Comunidad Hondureña de Teatristas (Comhte).

¿De qué manera ha contribuido el Grupo Teatral Bambú a la evolución del teatro en Honduras?

Durante 32 años continuos hemos llevado el teatro a los 18 departamentos de nuestro país, ajustando algunos de nuestros montajes a las mínimas condiciones técnicas y de espacio, presentándonos en comunidades y lugares que el solo llegar ya es un hecho histórico. El GTB ha representado a Honduras en 16 países de norte, centro, sur América y el Caribe, así como también en Europa, participando en importantes festivales de talla internacional. También durante 32 años ha organizado el "Festival Internacional de las Artes Escénicas Bambú", festividad de las artes de mayor tradición en el país, reuniendo a más 300 agrupaciones de tres continentes, generando el intercambio de experiencias entre artistas y usuarios, así como la circulación y programación de espectáculos en diferentes países, y desde el 2016 nuestra sala de teatro Bambú Centro Cultural, ofrece semanalmente una variada cartelera de artes escénicas.

¿Qué escuelas de teatro funcionan en Honduras?

La Escuela Nacional de Arte Dramático, ha sido la única entidad de formación teatral en el país, con la limitante que su plan académico no ha sido formalizado por el Ministerio de Educación y desde su fundación ha formado a hombres y mujeres que hoy son figuras importantes en el ámbito teatral, enseñando mediante un plan académico de educación no formal.

¿Cuál ha sido la puesta en escena hondureña más emblemática?

Son varias las obras teatrales hondureñas que han enaltecido la profesión a nivel nacional e internacional, en esta oportunidad que me preguntan por "una", partiré entonces desde la dramaturgia, puesta en escena y elenco hondureño: "Louvabagu" (El otro lado lejano), interpretada por el grupo Superación, de la comunidad garífuna de Guadalupe, Colón, escrita y dirigida por el insigne creador nacional Rafel Murillo Selva.

Así pues, el teatro en Honduras, es una profesión que va en crecimiento, un teatro que está contando nuestra historia y que cada día gana más espectadores, concluye Edgar Valeriano.

Sociales&GENTE

Editora
MARGARITA ROJAS

Redactora
ANA FLORES

Fotógrafo
MARCO RICO

Observatorio Cultural

Jubal Valerio Hernández

"CREO EN DIOS, EN MOZART Y EN BEETHOVEN"

Ese era el credo de RICHARD WAGNER (1813-1883), el gran compositor alemán que creó el drama musical y el cual aspiraba se convirtiera en la obra integral del arte.

Su devoción por Ludwig Van Beethoven -de quien el 26 del presente mes se cumplen 252 años de su nacimiento, ocurrido en la ciudad de Bonn- linda con la idolatría.

¿Quién no ha escuchado y disfrutado su "bagatela" musical para piano "Para Elisa", o el Primer Movimiento de su sonata conocida como "Claro de Luna"?

Pero también, ¿quién no ha sentido vibrar su mente y su corazón, hasta lo más profundo, al escuchar su Sinfonía Número Tres (03) o "Heroica", su estremecedora Quinta Sinfonía, conocida como la Sinfonía del Destino o su Canto a la Fraternidad Humana, contenido en su Novena Sinfonía o "Coral", sobre versos de Shiller?

Todos los compositores que nacieron después de Beethoven, le son tributarios, de una u otra forma, por sus valiosos aportes al desarrollo del arte musical.

Él, Beethoven, vino a marcar la transición entre el Periodo Clásico de la Música, que floreció en el Siglo XVIII (el Siglo de las Luces), que tuvo en Haydn y Mozart su máxima expresión y el Periodo Romántico, que prácticamente abarcó todo el Siglo XIX, en Europa y América.

Su mente prodigiosa, concibió formas musicales totalmente renovadas, en los géneros de la música de cámara y sinfónica. Haydn, que fue su mentor y a quien se le conoce como el "padre" de la sinfonía, cuando escuchó un ensayo de la Sinfonía Heroica de Beethoven, manifestó: "De aquí en adelante, la música ya no se volverá a componer de la manera que hasta ahora se hacía".

Su influencia se ha sentido aún después de bien entrado el Siglo XX. De hecho, con sus últimas sonatas para piano, se anticipó al "jazz", por la profusa utilización que hizo de los ritmos sincopados, que son característicos de ese género musical del Siglo XX.

El homenaje que los músicos de todas las latitudes, le rinden, es acompañado por el que le tributa le humanidad entera. Su música nunca pasará de moda.

Tegucigalpa, M.D.C., 26 de marzo de 2022.

La carrera por el Óscar se acerca al final mientras la gala intenta reconquistar fans

HOLLYWOOD, ESTADOS UNIDOS|AFP. A medida que se acerca el día, aumenta la ansiedad en Hollywood para saber si "CODA", "El poder del perro" o "Belfast" se llevará el Óscar a la mejor película el domingo y si los espectadores sintonizarán la televisión para ver la gala.

El western "El poder del perro" se posicionó como favorito, aproximando a Netflix al anhelado galardón; pero la carrera por los premios de la Academia de cine ha dado algunos giros en las últimas semanas.

"CODA", un drama inspirador sobre una familia sorda, ganó más popularidad y algunos críticos de la industria ven a "Belfast", recuerdo de infancia en blanco y negro de Kenneth Branagh, como un rival de peso.

"Es una carrera entre dos o tres caballos", dijo el editor de la revista Variety, Clayton Davis, enfatizando el avance de "CODA".

"Hemos tenido dos años duros. Y 'CODA' es positiva, te hace sentir bien. Creo que los votantes de la Academia están en ese ánimo".

"Es una pelea apretada", coincidió el columnista de The Hollywood Reporter Scott Feinberg.

Aunque "El poder del perro", de Jane Campion, es adorada por muchos, "es un poquito más divisiva" y "no le gusta a todo el mundo", lo cual es una desventaja.

"CODA", un drama independiente, se beneficia de haber sido percibida inicialmente como la candidata más débil, a pesar de que fue comprada y lanzada por la gigante Apple, dijo un votante de la Academia.

"Algunos miembros de la Academia con los cuales hablé aún están negados a votar a favor de una producción de Netflix para la mejor película. Pero Apple es también un servicio de streaming (...) un toque irónico", agregó, pidiendo no ser identificado.

- "Dinero inteligente" -

En un año en el que las grandes superproducciones finalmente abrieron las salas de cine y los rivales de la guerra de streaming ampliaron su oferta, las categorías de actuación son disputadas por algunos de los mayores nombres de la industria.

Will Smith es el gran favorito a mejor actor por su papel de padre de Venus y Serena Williams en "Rey Richard: una familia ganadora", una categoría en la que compite también Javier Bardem, por "Being the Ricardos".

La estrella de "CODA", Troy Kotsur, que es sordo, ha, ha arrasado en los premios de actor secundario en la temporada de galardones, derritiendo corazones como un padre que quiere apoyar las aspiraciones musicales de su hija, pero depende de ella para comunicarse con el mundo exterior.

La carrera a mejor actriz está mucho más reñida. Feinberg consideró que "cualquiera" de las candidatas podría ganar, pero afirmó que la interpretación de Jessica Chastain de una televangelista de la vida real en "Los ojos de Tammy Faye" es la que tiene "más posibilidades".

Davis coincidió, aunque dijo que hay "mucho amor por Penélope Cruz", que podría dar la sorpresa por el drama de Pedro Almodóvar, "Madres paralelas".

Se espera que Ariana DeBose gane el premio a la mejor actriz de reparto por el remake del musical "Amor sin barreras", aunque su venerado director, Steven Spielberg, se enfrenta a la fuerte competencia de Campion por el premio a mejor director.

La película épica de ciencia ficción "Duna" será probablemente la que gane más estatuillas por su dominio en las categorías técnicas.

- La "generación TikTok" -

La ceremonia de los Óscar vuelve este año al Teatro Dolby de Hollywood, luego de que los protocolos por la pandemia la desplazaran el año pasado a una estación de tren del centro de Los Ángeles.

La cadena de televisión ABC espera que se recuperen los mayores índices de audiencia de los años previos a la pandemia.

La gala de 2021 fue vista por apenas unos 10 millones de espectadores, un descenso del 56% respecto a 2020, que ya fue un récord de baja audiencia.

Los esfuerzos por recuperar a los espectadores incluyen un nuevo premio "favorito de los fans" que será votado en línea por el público, introducido después de que éxitos de taquilla como "Spider Man: Sin camino a casa" y la cinta de James Bond "Sin tiempo para morir" recibieran solo un puñado de nominaciones.

"Creo que los premios Óscar están probando por fin algo nuevo, viendo cómo pueden llegar a un nuevo público, a esta nueva generación TikTok". Entre las novedades, figura la polémica decisión de pregrabar la entrega de premios en ocho categorías.

Los ganadores preanunciados por mejor sonido, mejor partitura y otros Óscars menos estelares tendrán sus discursos editados en la emisión. Pero se percibe un desaire que ha causado polémica en la industria.

"Entiendo que la Academia está trabajando bajo una tremenda presión, pero creo que han cometido un error", dijo a la AFP Denis Villeneuve, director de "Duna".

El tiempo ganado se destinará a actuaciones musicales más largas y a intervenciones de las presentadoras Amy Schumer, Wanda Sykes y Regina Hall.

Beyoncé interpretará su canción del film "Rey Richard: una familia ganadora", Billie Eilish, la de la saga 007, y el colombiano Sebastián Yatra, la de "Encanto", todas nominadas.

Aun así, mejorar los índices de audiencia será "una tarea muy ardua", dijo Feinberg. "Si (...) se mantienen o bajan aún más, tienen un problema muy grande".

ACOMPÁÑENOS
EN NUESTRO ESPACIO

T&A
TEMAS & ANÁLISIS
CON NAHÚM VALLADARES

MARTES Y JUEVES **DE 7:00 A 8:00 PM**

ENTÉRESE A TRAVÉS DE **NUESTRA PROGRAMACIÓN**

SINTONÍCENOS EN

LTV

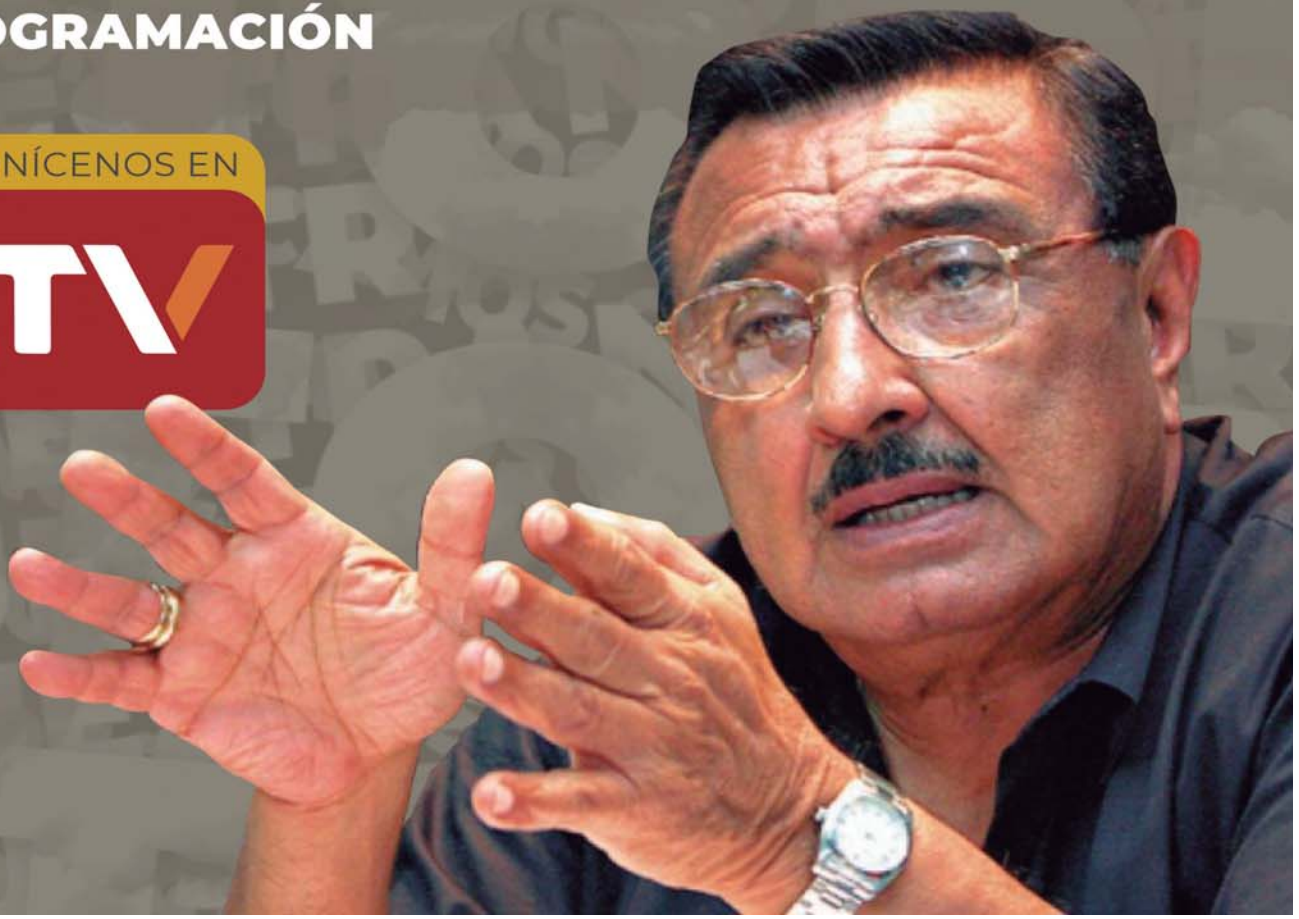

MIGUEL ÁNGEL ARVELO:

RATIFICA COMPROMISO DEL IICA, DE SEGUIR APOYANDO EL FORTALECIMIENTO DEL AGRO HONDUREÑO

ANALES HISTÓRICOS

Filander Díaz Chávez, el centenario de un intelectual orgánico

LA REVISTA SABATINA DE LA TRIBUNA

DIA7

Año XXVIII No. 1,749 sábado 26 de marzo del 2022

REPORTAJES POLÍTICA HISTORIA CINE ENTÉ

KAROLA LÓPEZ, PROMOTORA DE DERECHOS HUMANOS

"UN MAESTRO PREGUNTABA EN FRENTE DE TODA LA CLASE, ¿QUÉ HACÍA YO AHÍ?"

Karola López.

KAROLA LÓPEZ, PROMOTORA DE DERECHOS HUMANOS

"UN MAESTRO PREGUNTABA EN FRENTE DE TODA LA CLASE, ¿QUÉ HACÍA YO AHÍ?"

ERIS GALLEGOS
Periodista

Fotos: Henry Carvajal

El gran problema de las personas con discapacidad (PcD) en Honduras es que casi todos los proyectos son dirigidos por gente sin discapacidad, dice Karola López, luchadora incansable de este sector. Así, agrega, el enfoque se pierde y al final las PcD solo son usadas como imagen. Por otro lado, su historia conmovedora -escrita desde su propia computadora- es un ejemplo de superación personal sin creerse, aclara, heroína. Ciertamente, exige respeto y cumplir los derechos de su gremio, animando, al mismo tiempo, a las personas con discapacidad a luchar por sus sueños y una vida independiente.

¿Cómo fue su niñez?

Súper bonita, crecí en un hogar con mucho amor, con la inocencia de toda niña, no tenía conciencia de mi discapacidad, aunque en varias situaciones las personas me hacían sentirme rara y diferente. Sin embargo, mis padres me enseñaron a no hacerles caso. Me acuerdo que mi prima y hermana se peleaban con las personas cuando me miraban o se burlaban de mí.

¿Una anécdota?

Se me viene a la memoria una anécdota, cuando le pregunté a mi mamá, '¿mami, yo soy Lady D?'. Mi mami, sorprendida, pregunta ¿por qué? A lo que respondí, cuando sale ella todos la miran, le toman fotos, etc., igual que a mí (claro menos lo de las fotos) entonces yo soy Lady D (¡qué ego de niña, me da risa!).

¿Le fue difícil estudiar?

En aquellos tiempos no se hablaba de discapacidad ni de derechos, mucho menos de inclusión educativa. Sin embargo, gracias a Dios tuve la bendición de contar con padres que no veían mi discapacidad como una enfermedad. Ellos trataron de incluirme en todo y por supuesto la educación era básica. A pesar de haber tocado puertas a diversas instituciones, el Instituto Evangélico Francisco Penzotti me abrió las puertas y ahí inicié mis estudios de primaria hasta graduarme de bachillerato.

¿Cómo fue ese entorno escolar?

No fue fácil, durante los primeros años de la primaria sufrí un poco, no por mis maestros sino por la falta de conocimiento hacía la discapacidad. Recordemos que los niños en su inocencia son crueles porque no miden las palabras ni sus acciones. Recuerdo que en varias ocasiones cuando la maestra pedía que nos tomáramos de las manos yo quedaba a veces con las manos en el aire, ya que seguramente pensaban que era contagiosa o pasativa.

Le gusta la fotografía y el senderismo.

¿Y en la universidad?

Tuve grandes momentos de alegrías y tropezones. Un maestro preguntaba en frente de toda la clase, ¿qué hacía yo ahí? Que le estaba quitando lugar a una persona más productiva y debería dedicarme a elaborar collares. Sufrí mucho bullying por parte de algunos maestros, pero no todos. Tuve excelentes profesores que me motivaban a seguir y me trataban igual que cualquier otro estudiante. Como toda puma (la UNAH es mi alma máter) también me tocaba halar sillas, pasaba por Hollywood, llegaba entre tomas. En fin, una de mis mejores épocas, ahí conocí a mis mejores amigas y también al amor de mi vida, mi esposo.

¿Qué tipo de discapacidad tiene?

Mi discapacidad se llama parálisis cerebral, por el nombre la mayoría de las personas la confunden con discapacidad intelectual o psicosocial. En mi caso, tengo movimientos involuntarios, a veces problemas para hablar, debilidad muscular. La parálisis generalmente es causada antes, durante y después del parto, al igual, cualquier persona sin discapacidad podría adquirirla en un accidente. En mi caso, fue después del parto al diagnostircarme ictericia.

¿Cómo ha sabido llevar su vida así?

Es parte de mí, no me imagino mi vida sin mi condición. Soy Karola López y la persona que soy es gracias a mi discapacidad. No la veo como algo negativo, todo lo contrario, soy positiva y fuerte gracias a ella. Le contaré una anéc-

ELLA ES...

KAROLA SUYAPA LÓPEZ LÓPEZ

Nació en Tegucigalpa el 11 de enero de 1975. Hizo estudios primarios y secundarios en el Instituto Evangélico Francisco G. Penzotti.
Licenciada en Informática Administrativa de la UNAH. Fue asistente de diseñadora de páginas web en GBM-Honduas por 3 años y administradora de sistemas en INJUPEMP por 15 años. Ganadora de la nominación del programa Zero Project de la ONU. Promotora de los derechos humanos en especial de la vida independiente.
Voluntaria de diversos programas. Es presidenta del Centro de Vida Independiente de Honduras Yaxkin, cuyo lema es "Un nuevo amanecer".

Ganadora de la nominación del programa Zero Project de la ONU.

dota: Si usted me hubiera hecho esta pregunta hace algunos años probablemente me hubiese quejado de tenerla, porque no es fácil, pero no es por uno, sino, por la sociedad misma.

¿Algún pasaje que le haya cambiado su vida?

En un viaje a Japón el maestro de maestros, Kadota San, el cual agradezco tanto a Dios por darme la oportunidad de conocerle, cambió mi vida. Él, viéndome directamente a los ojos, me preguntó: Si hubiese una pastilla mágica que quitase la discapacidad la tomarías? Sin pensarlo respondí, sí. Los demás compañeros con discapacidad en el salón, secundando la pregunta respondieron, no. Por un momento pensé: hipócritas ja, ja, ja, ja. En aquel entonces, según yo, había aceptado mi condición, pero al escuchar la explicación de la pastilla me hizo reflexionar bastante, si me tomaba la pastilla quitaba mi verdadero yo.

¿Es caso único en su familia?

Casualmente, las únicas dos personas con discapacidad en toda mi familia fuimos mi hermano y yo. Mi hermano con una discapacidad más severa, se convirtió en nuestro ángel aquí en la tierra, ahora, nos cuida desde el cielo.

¿Sus hijos salieron normales?

Depende a qué se refiere con normal, porque normales somos todos. Considero que la palabra normal debería desaparecer para referirse a las personas, pues, todos somos diferentes y únicos, con y sin discapacidad, la diversidad humana debe ser vista ya como algo normal.

Perdón, quise decir sin discapacidad.

Bueno, mi hija es lo mejor que tengo, una bendición muy grande, para mí la hija perfecta, estudiosa y muy solidaria. Una joven entusiasta y crítica, nació sin discapacidad.

¿Cómo ha sido el papel de su esposo?

Fundamental. Él me conoció tal y como soy. Hay muchas personas que piensan que mi discapacidad la adquirí después de mi matrimonio. Venancio se ha convertido en mi mejor amigo, apoyo, compañero, compinche y muchísimo más. Como todo matrimonio, hemos tenido problemas, pero nos une el amor y la confianza.

Háblame de su nuevo proyecto, **Yaxkin, ¿qué significa?**

Yaxkin es un vocablo maya que significa un nuevo sol. Para nosotros como personas con discapacidad simboliza la esperanza. Es por ello que nuestro lema es: Un nuevo amanecer, llevando una vida independiente. Venimos iniciando y necesitamos todo el apoyo tanto del gobierno como de la sociedad civil para poder operar y así cumplir nuestros objetivos y metas.

¿Qué ha pasado con la ley que se impulsaba en el Congreso anterior?

Hubo mucha controversia, ya que los impulsadores de esa ley eran personas sin discapacidad, cuando somos nosotros mismos los que debemos de incidir y saber qué se está aprobando y qué no, como dice la convencion "Nada para nosotros sin nosotros". Hasta la fecha, la mayoría de las personas con discapacidad no conocemos la versión que se estaba discutiendo en el hemiciclo legislativo.

¿Cree que los gobiernos le han dado la importancia a este sector?

Aunque el gobierno ha realizado iniciativas para mejorar la calidad de vida de las PcD (personas con discapacidad) aún falta mucho por hacer. Lamentablemente, seguimos siendo un sector invisible, donde solo nos usan como imagen. Ni siquiera se han preocupado por la accesibilidad física, transporte inclusivo.

¿Qué le recomendaría al actual gobierno?

Principalmente que se haga cumplir las leyes y los tratados internacionales hasta lograr la inclusión de las personas con discapacidad. A Honduras le falta mucho por hacer. Tenemos la esperanza que en el plan del Bicentenario de la Presidenta Xiomara Castro, el tema de discapacidad sea una prioridad.

¿Cómo se debe mejorar el trato en las escuelas?

Debe ser igualitario o al igual que todos los niños, tener el mismo derecho de tener una educación de calidad tal y como lo dicta la Ley Fundamental de Educación y sus reglamentos de educación inclusiva.

¿Las empresas están cumpliendo con los empleos?

No, ni el mismo gobierno ni la empresa privada han dado cumplimiento de la cuota de empleo establecida en la ley de equidad.

¿Qué ha pasado con los bonos y otras conquistas de los gobiernos anteriores?

Lastimosamente, se han cerrado los programas de "Chamba joven" y "Chamba comunitaria", dichos programas eran de beneficio tanto para las personas con discapacidad como para sus familiares. Con respecto a los bonos, realmente lo miro como un chiste lo que daban: Un bono de 2,500 lempiras anual, en realidad, no sustentaba la necesidad de este sector.

Con su esposo Venancio y su hija María Fernanda.

Promotora de la vida independiente.

SELLO PERSONAL

¿Cuál ha sido el mejor momento de su vida?
Cuando cargué por primera vez a mi hija

¿Qué es lo que más le gusta de sí misma?
Mi motivacion y perseverancia

¿Qué le disgusta más?
Las injusticias

¿Cuál es el ambiente donde mejor se siente?
En la naturaleza

¿Qué cualidad es la que más admira?
La solidaridad

¿Qué o quién es el amor de su vida?
Mi esposo, Venancio, mi hija María Fernanda y mis padres

¿Qué palabra es la **que mejor la define?**
Espontánea y apasionada

Color favorito
Azul

Canción
No me ames

Cantante
Adele

Actor
Tom Hanks

Película
Yo soy Sam

Personaje
Madre Teresa de Calcuta

Comida
Todas

Fruta
Uvas

Bebida
Vino tinto

Libro
El Principito

Escritor
Enrique Rojas

Hobbie
Senderismo y tomar foto

Religión
Católica

Partido
Ninguno

Equipo
Olimpia

La Tribuna Agropecuaria

En el IICA promueve en Honduras, prácticas agroecológicas, adaptadas al cambio climático.

En acciones concretas en términos de política agrícola, programas de innovación, apoyo a jóvenes rurales, conectividad, género y otros.

El IICA promueve la participación de mujeres y jóvenes en actividades agropecuarias.

Miguel Ángel Arvelo:

Ratifica compromiso del IICA, de seguir apoyando el fortalecimiento del agro hondureño

Editor: Msc. Carlos Landa,
Especialista en Comunicación estratégica
Correo:
Carloslandahn@gmail.com

Hace algunos días, visitó el país, Miguel Ángel Arvelo, jefe del gabinete del Director General del Instituto Interamericano de Cooperación para la Agricultura IICA, con el fin de reunirse con la secretaria de Agricultura y Ganadería (SAG), Laura Suazo, con quién dialogó sobre la agenda técnica de cooperación agrícola, que lleva a cabo el Instituto en Honduras.

"Dentro de los temas priorizados con la ministra Laura Suazo, en mi visita a Honduras, fue la formulación de la política de Estado para sector agrícola ampliado de Honduras y el IICA asume ese compromiso con mucho entusiasmo en base a su experiencia de 80 años en 34 países del hemisferio", afirmó Arvelo.

Otro tema abordado con la ministra es la posibilidad de que Honduras lidere un Foro Interamericano de ministras y autoridades agrícolas a nivel internacional, que es mandato de la Junta Interamericana de Agricultura (JIA), conformada por los ministros de Agricultura de los 34 Estados Miembros del IICA, la cual tiene como papel principal liderar el diálogo interamericano sobre la agricultura, avanzando en la concreción de una política interamericana más articulada y concertada en este ámbito.

Agregó que este tema tiene como propósito elevar el papel de las autoridades agrícolas que están en manos de mujeres, la visión de la mujer en todos los programas agrícolas termina siendo sustancialmente diferente a la visión que tenemos los hombres, termina siendo complementaria y fundamental.

Miguel Ángel Arvelo, jefe de gabinete del Director General del IICA.

AGRICULTURA 4.0

El IICA tiene un compromiso con la agricultura 4.0, la agricultura digital y es un tema de alto interés en la agenda de la secretaria de agricultura y ganadería, así como el tema de innovación, tecnología, e investigación. "Por lo tanto puede terminar siendo una importante área de trabajo conjunto de apoyo para la secretaria", apuntó el jefe del gabinete del Director General del IICA.

Aseguró que el Instituto impulsa la participación y promueve el rol de los jóvenes rurales en los procesos de innovación de adopción de tecnología y planificación en la agricultura. "Honduras ha tenido un mayor crecimiento en los últimos años en el sector agropecuario y creo que el gran reto en este momento es darle sostenibilidad, darle estabilidad a la producción, valor agregado en base a la gestión del conocimiento, a la diferenciación, a nuevos nichos de mercado y el Instituto estar preparado para apoyar a todos los sectores en esa dirección".

El IICA, acompaña a sus países miembros en el desarrollo agropecuario.

IICA HONDURAS

Arvelo, también resaltó que la representación del IICA en Honduras, es una de las más importante que tiene el instituto y una de las más dinámicas, lo fue en los últimos años y esperamos que lo siga siendo más adelante. "Honduras termina siendo un importante ejemplo de desarrollo en sectores como café, en desarrollo del maíz, rubros que forman parte de todo lo que es la canasta productiva de los países de América en particular América Latina", apuntó.

RETOS

Honduras tiene una dinámica de crecimiento agrícola muy importante y va ser sostenible en el tiempo, en la medida que genere valor agregado, consolide pasos de comercio que sean sostenibles y sea equitativo; producir alimentos como un medio de resolver la demanda internacional, un medio de generación de riqueza, de empleo y de oportunidades.

Arvelo, también enfatizó que hay algunos desequilibrios que tienen que corregirse en términos de igualdad, equidad, participación y eso es parte de lo que el sector está reclamando en todo Centroamérica particularmente en Honduras.

La Tribuna Agropecuaria

Comayagua:

Presentan programa ambiental CampoLimpio

El Programa CampoLimpio, es una iniciativa de la Industria de Plaguicidas y Fertilizantes, con la participación del Gobierno, organizaciones de productores, la academia, la empresa CENOSA, entre otros.

Representantes de la Secretaría de Agricultura y Ganadería SAG, a través del Servicio Nacional de Sanidad e Inocuidad Agroalimentaria (SENASA) y de la Industria de Plaguicidas y Fertilizantes de Honduras, realizaron la presentación del Programa CampoLimpio, para la gestión correcta de envases vacíos de plaguicidas, con triple lavado. El Programa trabaja para el cuidado ambiental, mediante la gestión correcta de envases vacíos de plaguicidas, que promueve el triple lavado. Todos los envases de plaguicidas deben ser devueltos con triple lavado e inutilizados. CampoLimpio SM, inició con programas experimentales en Brasil y Guatemala a comienzos de la década de los años 90 y en Honduras en el año 2003, sin embargo, se ha ido perfeccionando hasta llegar a consolidarse en 18 países de Latinoamérica y América Central. A inicios del año 2020, se gestiona ante toda la Industria de Plaguicidas y Fertilizantes, gobierno y demás actores de la cadena agrícola hondureña, un nuevo proyecto, bajo la iniciativa de CampoLimpioSM para la recolección de envases vacíos de plaguicidas, que promueve el triple lavado y su disposición final.

Para ello se ha establecido la plataforma Recolección de Envases Vacíos de Plaguicidas y Fertilizantes (REVAP), la cual contempla la construcción de centros de acopio primarios, secundarios en la ciudad de El Progreso, Yoro, Comayagua y Choluteca, así como el equipamiento, diseño y divulgación del programa, elaboración de material divulgativo y educativo, capacitación por medio del Programa Cuidagro. También la revisión y reparación e instalación de nuevos mini centros de recolección, el establecimiento de rutas para el traslado de envases hasta los centros de acopio, procesamiento del material (compactadoras), traslado del material procesado hacia la empresa cementera (transporte) y reconversión energética en hornos de la empresa Cementos del Norte CENOSA. El nuevo proyecto trabajará en su sostenibilidad, a través del gravamen a las importaciones de agroquímicos y fertilizantes en el país y eso le dará solidez y fortaleza para que sea un proyecto sostenible, viable y con una proyección ambiental muy importante para el país y para el año 2022, se tiene previsto crear la Fundación CampoLimpio, con el fin de recuperar, reciclar, reducir y reutilizar los envases vacíos, como parte de la responsabilidad ambiental de la industria de plaguicidas y fertilizantes.

El Programa trabaja para el cuidado ambiental, mediante la gestión correcta de envases vacíos de plaguicidas.

Representantes de la Industria de Plaguicidas y Fertilizantes y del Gobierno, a través del SENASA.

Representante de AHSAFE, FENAGH, OIRSA, productores y otros participaron en el evento.

Certifican fincas de aguacate

Comayagua. Con el objetivo de fomentar el proceso de certificación de fincas, inspectores oficiales del Servicio Nacional de Sanidad e Inocuidad Agroalimentaria (Senasa), de la Secretaría de Agricultura y Ganadería (SAG), capacitan a personal de la Asociación de Productores de Aguacate de Honduras (ASPAH) en buenas prácticas agrícolas y manejo de plagas y enfermedades para certificación de fincas.

Esto además con el fin de obtener la certificación Global Gap, y lograr optimizar el rendimiento del cultivo de aguacate, mejorar la calidad y obtener la posibilidad de cubrir mayor demanda en el mercado nacional y el acceso a nivel internacional. La jornada de capacitación coordinada por el ASPAH, fue desarrollada en la estación experimental de la Dirección de Ciencia y Tecnología Agropecuaria (DICTA). Suyapa Villeda, Inspector Oficial de Inocuidad de Alimentos de Senasa, dijo que en esta actividad participaron otras dependencias de la SAG y de Sanidad Vegetal, durante 2 días los participantes se comprometieron a aplicar los conocimientos adquiridos".Villeda, señaló que durante el taller se contó con la presencia de productores de café, y soya interesados en mejorar los procesos en sus cultivos.

Coordinador Juan Ramón Martínez

Anales Históricos

ed18conejo@yahoo.com Sábado 26 de marzo, 2022 Edición 1224

Filander Díaz Chávez,

el centenario de un intelectual orgánico

Rolando Sierra Fonseca

Este 25 de marzo del 2022 se cumple el centenario de nacimiento de quien fue uno de los principales intelectuales críticos de la sociedad hondureña y uno de los referentes del ethos morazánico, Filander Díaz Chávez. Formado en el campo de la ingeniería civil, fue un hombre de permanente estudio y formación en las áreas de las humanidades y las ciencias sociales, que se convirtió en un referente intelectual y político del país. Sin duda, su centenario de nacimiento es una oportunidad para comprender a la Honduras del presente, así como realizarle un homenaje a su quehacer intelectual y político. Díaz Chávez nació en Comayagüela en 1922 y falleció en Tegucigalpa el 18 de diciembre del 2010.

Al analizar su trayectoria de vida pueden identificarse algunos elementos que marcarán sus posicionamientos políticos e intelectuales, como la influencia familiar, especialmente la de su padre el ingeniero Rafael Díaz Chávez, quien fue vicepresidente de Honduras en la administración del Dr. Vicente Mejía Colindres (1929-1933); la dictadura de Tiburcio Carías Andino de 1933 a 1949, época que su familia y él tuvieron que vivir el destierro; la continua persecución de la cual fue objeto por sus posiciones políticas e ideológicas; y su proceso de autoformación en el campo de la filosofía, la historia y la geografía, que de una manera u otra marcarán su producción intelectual.

Por ello en cada uno de sus libros se observa un enorme esfuerzo hermenéutico para comprender e interpretar su contexto vital en la Honduras que vivió: “Con el proyecto de explicarme no solo la hambruna que Carías nos recetó como familia, sino también -y es lo más importante- esa misma hambre en el contexto del pueblo e inserta en las noches asesinas cariístas, principió nuestro difícil ascenso a las alturas del ensayo. Esas son las bases emocionales, pero también materiales de mi primera obra...” (Cfr. Sosa, Roberto. Diálogo de sombras, Editorial Guaymuras, Tegucigalpa, 1993:67). Asimismo, siempre recordaba que como consecuencia de la dictadura cariísta “seáme permitido decir que mi padre murió sin siquiera tener una peseta en sus bolsillos y por supuesto, sin casa, por lo cual, sus hijos, tan solo heredamos la inclaudicable e insobornable bandera de la Liberación Nacional del apax Francisco Morazán” (Díaz, 2002).

Es este contexto y por lo que significó en su vida familiar, la figura de Carías es lo que le llevó también a centrarse en el estudio de la figura de Francisco Morazán como una cotranarrativa del liderazgo hondureño: “Carías era con fundamento objetivo, el Anti-Morazán práctico por excelencia, porque echó al basurero el proyecto morazánico del Estado nacional, esto planteaba entrarle al fondo a la práctica política de la rara avis que se llamó Francisco Morazán. De esta exigencia teórica surge la Revolución Morazanista (Editorial Paulino Valladares, 1965; Editorial Guaymuras, 1981) como antecedente necesario para examinar la personalidad política del hombrón de las bananeras y, de esta forma, dar paso a Carías, El último Caudillo Frutero” (Editorial Guaymuras, 1982) Cfr. Sosa, Roberto. Diálogo de sombras, Editorial Guaymuras, Tegucigalpa, 1993:67).

Los exilios, destierros y persecuciones políticas que tuvo que vivir le permitieron reflexionar con mayor profundidad sobre Honduras y su existencia como nación, así como de su propia existencia como hondureño para orientar su obra: “De todas formas, antes y después de esas dos últimas prisiones, descubrí que en el silencio de las altas noches sin sueño y escuchando mi propio silencio que es soledad, flamée siempre aquella bandera rebelde “descendiendo al frío abismo de uno mismo”, donde encontré tranquilidad en la labor intelectual que me produjo algunas obras” (Díaz. 2002).

Por todo ello Filander Díaz Chávez fue un intelectual hondureño comprometido con el cambio de la sociedad. Muchas veces incomprendido, no lo suficientemente leído. No obstante, su obra representa quizá el mayor esfuerzo intelectual por interpretar la sociedad hondureña en su espacio e historia, a la vez que Díaz Chávez puede ser el principal buscador de un patriotismo moderno al

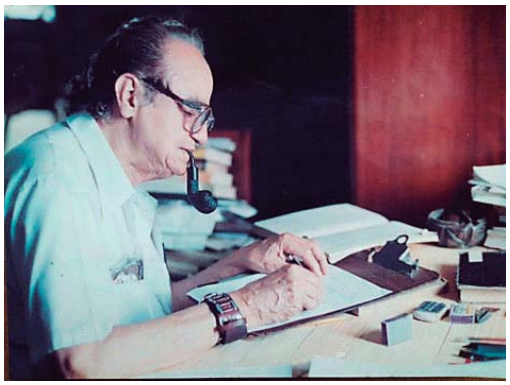

San Salvador, 1949.

rescatar en profundidad el proyecto histórico para Honduras en clave morazanista.

La pasión de Díaz Chávez por la filosofía, la historia y la figura de Francisco Morazán es una constante en su itinerario intelectual y político, desde su juventud en Honduras y luego en El Salvador, en los años 40 y 50, hasta sus últimos días como jubilado en Tegucigalpa. Se trata de una formación en estos campos hasta cierto punto autodidacta -por haberse formado en el campo de la Ingeniería Civil- en la que como lector empedernido se centrará en la lectura de los clásicos del marxismo y filósofos e historiadores contemporáneos. Este conjunto de lecturas, hasta cierto punto orientadas, pero a la vez heterogéneas tienen una enorme significación filosófica, histórica y política. Es el reflejo de que Díaz Chávez buscó su propia comprensión dialéctica del marxismo como filosofía de la praxis, en contra de los planteamientos ortodoxos o dogmáticos muy propios de su tiempo, para poder realizar una interpretación de la sociedad hondureña más allá de esquemas preconcebidos, sino desde una metodología dialéctica para analizar el proceso histórico desde su estructura interna en su complejidad.

Díaz Chávez, desde inicios de la década de los sesenta del siglo XX inicia una producción sostenida en el campo de las ciencias sociales y la filosofía, que lo llevará a convertirse en uno de los principales pensadores y estudiosos de la realidad socio histórica, por medio de la publicación de estudios, ensayos y artículos sobre los problemas de desarrollo de Honduras, como los siguientes: Las raíces del hambre y de la rebeldía a la explotación. (Un ensayo sobre la pereza) 1962, publicado por vez primera en La Habana por recomendación del III Concurso Literario Hispanoamericano, de Casa de las Américas; Del fundo a los espacios libres, Editorial Universitaria, El Salvador, 1965; Acerca del proceso educativo en la enseñanza primaria, UNAH, 1970; El subdesarrollo del Valle de Sula, CONSUPLANE, 1971; Análisis crítico de las condiciones técnicas de los ferrocarriles de la Standard Fruit Company, FEUH, 1972; Sociología de la desintegración regional, UNAH, 1972; El soplo... en la frente, o los diez capítulos que se le “olvidaron” a Kinssinger, Editorial Guaymuras, Tegucigalpa, 1985 y De los bienes patrimoniales salvadoreños de Honduras con su nombre, Litografía López, Tegucigalpa, 2002.

El Díaz Chávez historiador se encuentra en una serie de obras que analizan el período de la Independencia, la República Federal, la gran figura de Francisco Morazán, y la primera mitad del siglo XX con el estudio de la dictadura cariísta. Entre estos trabajos sobresalen: La Independencia de Centro América, dilatado proceso histórico de liberación nacional, FEUH, 1974; y su secuencia de libros morazánicos: La revolución morazanista, Editorial Paulino Valladares, Tegucigalpa, 1965; Pobre Morazán Pobre, Editorial Guaymuras, 1988; Morazán: la pasión por la política, Litografía López, 1989 y En el frente de la tragedia. Tegucigalpa, 1995.

Aún cuando Díaz Chávez centró su trabajo en el análisis estructural de la sociedad hondureña, en sus principales libros se fue haciendo cargo del análisis de la coyuntura del país, especialmente con artículos periodísticos y en breves ensayos publicados en revistas nacionales. Durante casi una década (1961 a 1972) desarrolla los cimientos teóricos y epistemológicos de lo que será su análisis e interpretación histórica social de Honduras desde las estructuras históricas, económicas y sociales. Esta etapa inicia con su primer libro publicado en 1962 titulado De la rebeldía a la explotación, este ensayo como lo refiere Víctor Meza: “el que empezó la investigación rigurosa de nuestros orígenes, de la naturaleza del ser social del hondureño, de su identidad perdida o en proceso de lenta y difícil construcción”.

Pero a finales de la década de los sesenta retoma su producción teórica sobre la dialéctica en el libro que publicó junto a su hermano Luis Díaz Chávez, Hacia una dialéctica del subdesarrollo, en el que se inscriben los debates latinoamericanos sobre el desarrollo y la teoría de la dependencia en la línea de los aportes de André Gunder Frank.

Desde la perspectiva epistemológica en 1971 publicó el ensayo titulado Acerca de la práctica teórica científica, en el cual expone su visión sobre la ciencia, el conocimiento y el papel del ingeniero en los procesos de desarrollo y de la universidad apuntando a lo que debe de ser la universidad popular, como lo ha planteado Meza (1971:7); “en este ensayo Díaz Chávez discurre en trabajos anteriores. Lo que sí resulta nuevo y original es el primer esfuerzo de lanzarse en un radical deslinde, defendiendo la “teoría como ciencia” y “teoría como contraposición a la noción de práctica” de “hombres prácticos”. Importancia suprema tiene está clara delimitación, sobre todo hoy cuando está bien acentuada la tendencia a renunciar a la teoría en aras de un practicismo ciego y cerril, e igualmente, en el otro extremo, volver la espalda a la práctica y hundirse eternamente en las montañas de libros invocando la suprema necesidad de “conocer la teoría”.

No se puede olvidar que la formación de Díaz Chávez fue el campo de la ingeniería civil, pero desde su visión de la ciencia y la técnica, entendió el quehacer de un profesional de la ingeniería como una responsabilidad y compromiso con la transformación social del país. En ese sentido, planteó lo siguiente: “Para que los ingenieros y todo otro intelectual de su categoría que ya empezaron por preocuparse en la investigación real de la sociedad que los sub desarrolla, social y científicamente, para esos ingenieros que se preocupan de insertar

silenciosamente sus abstracciones matemático científicas, adquiridas en su vieja práctica, en estudios rigurosos del nuevo terreno de la ciencia social al cual han saltado y, a la vez, acaben de abandonar definitivamente sus mistificaciones y su mala conciencia, deben saltar asimismo al campo creador de la política, no el de una política cualquiera, sino el campo político revolucionario que se impone la destrucción del Estado subdesarrollante para crear las bases reales y necesarias de una sociedad justa y avanzada. He aquí, entonces, la exacta dimensión de un intelectual creador, del pensador genuino. Pensador: una incomparable formación teórica y filosófica hecha política" (Díaz, 1971:31).

Es desde esta visión de la ciencia y del profesional de la ingeniería que pueden leerse sus investigaciones y trabajos en el campo propiamente de la ingeniería y especialmente de la hidráulica, como la investigación realizada para la Dirección de Obras Públicas y Urbanismo de la Secretaría de Comunicaciones y Obras Públicas del gobierno de Honduras y publicada en 1972 bajo el título: El subdesarrollo del valle de Sula (Una investigación de las causas naturales y artificiales del desbordamiento de sus ríos), en la que desde un enfoque histórico y geográfico se aborda el problema de las inundaciones más allá de una perspectiva física al plantearse la tesis que estas son producto de la forma de ocupación de este territorio, especialmente, de las compañías fruteras norteamericanas a lo largo del siglo XX, en las que debido a las plantaciones en dicho espacio, generó el subdesarrollo de sus ríos. "El Valle de Sula necesariamente es asimismo subdesarrollado porque sus ríos fundamentales padecen de un proceso de subdesarrollo" (Díaz, 1972:3).

De esta manera, este autor aplica su epistemología al análisis físico, pero desde una epistemología de la complejidad al no reducir la explicación del problema a una causa puramente física; lo analiza en el marco del proceso histórico de ocupación del espacio del Valle de Sula y dentro del sistema de redes de actores que actúan dentro de este territorio. Ello explica por qué se ha producido también en el país el subdesarrollo y especialmente un desarrollo especialmente desequilibrado, por lo tanto, un problema en apariencia técnico lo ubica en su dimensión política de poder desde un enfoque de la territorialidad en la que los territorios son una construcción social. No solo un espacio físico "objetivamente existente", sino como un conjunto de relaciones sociales que dan origen y a la vez expresan una identidad y un sentido de propósitos compartidos por múltiples agentes públicos y privado.

En esta misma línea de análisis técnico se ubica también el estudio: Análisis Crítico de las Condiciones Técnicas de los Ferrocarriles de la Standard Fruit Company (1973), que consiste en la política de esta compañía respecto de la construcción, funcionamiento, administración y mantenimiento del ferrocarril contenidos en los contratos, las obligaciones a ejecutar y que el actor evalúe el grado y forma de cumplimiento de dicha empresa con respecto al estado hondureño, como lo plantea Meza (1973:5): "A lo largo de los siete capítulos en que está dividido el estudio atraviesa como un hilo rojo la sistemática conducta de la empresa norteamericana tendiente a violar e irrespetar todas las obligaciones contraídas por ella misma frente al Estado de Honduras, en base a los diferentes contratos de concesión".

Esta primera etapa la cierra con su monumental obra publicada en 1972, Sociología de la desintegración regional, como una obra síntesis de las anteriores y en la cual se hace un planteamiento sobre la sociología bárbara en Honduras, y hasta ahora, el mayor esfuerzo que se ha hecho por comprender e interpretar la constitución o integración social de Honduras. A lo largo de unas seiscientas páginas, el autor estudia la ciencia sociológica y el proceso de integración; define la sociología regional de la desintegración, la dialéctica de la geografía y la dialéctica interna de la historia; la contradicción regional externa; el espacio tensor; la sociología bárbara; y la teoría de la integración regional. Se trata de una de las pocas obras escritas en Honduras desde una perspectiva abiertamente marxista, tanto en el uso del lenguaje como en las categorías de análisis. El mismo Díaz Chávez define este libro como un análisis sociológico, pero sobre todo es, "en no menor grado, una doctrina sobre el subdesarrollo del país hondurense del istmo centroamericano" (Díaz, 1972:12).

La tesis del autor sobre ciertos aspectos sociales de la realidad hondureña es la siguiente: "Los hombres para producir contraen determinados compromisos o relaciones con el objeto de transformar la naturaleza a través de instrumentos. Esas relaciones de producción se llevan a cabo mediante el lenguaje, que, como se sabe, presupone relaciones sociales. Se puede concluir que la conciencia social, siendo un reflejo del mundo exterior adquirido a través de la producción social, involucra en su estructura las relaciones de producción, y de igual manera estas se hallan implícitas en el lenguaje. Entonces, si las relaciones de producción cambian, igualmente cambia la conciencia social y el modo de expresarla, el lenguaje" (Díaz, 1972:391).

Los hondureños no han logrado desarrollar un alto grado de conciencia social, es decir, de nacionalidad, lo que ha generado históricamente los problemas de integración de la sociedad hondureña: "Una notable desintegración nacional, es porque existen fuerzas internas y externas que provocan su desfiguración económica" (Díaz, 1972:391). La desintegración es la ausencia de una conciencia nacional, cuyo fondo, de acuerdo con el autor, se encuentra en "las seculares raíces de esas viejas estructuras, y que opera como activa agente de desintegración, el hambre igualmente secular de nuestro pueblo" (Díaz, 1972:391).

Así, la tesis central de Díaz Chávez es que el régimen económico subdesarrollado de Honduras (como producto de la deformación en la tenencia de la tierra y, posteriormente, la desfiguración capitalista interna y la penetración extranjera) es el causante de la injusticia social; de ahí que el hambre y la rebeldía contra la explotación son las dos consecuencias más inmediatas de esa injusticia, y a su vez son dos situaciones que catapultan y explican el hecho social más significativo de la historia de Honduras: las guerras internas, producto de la anarquía del hondureño: "En un estadio más exacerbado, la anarquía, junto con la frustración, desprendimiento directo de la raíz sociológica del hambre, determinan las luchas armadas intestinas" (Díaz, 1972: 435).

La inestabilidad política propia de la historia del país es producto de la anarquía, la cual tiene su origen en la estructura social que provoca el subdesarrollo económico. Pero la consecuencia mayor de la inestabilidad política ha sido la corrupción administrativa: "A mayor inestabilidad política, mayor inmoralidad política, y a mayor inmoralidad política, mayor inestabilidad política" (Díaz, 1972: 439).

Para Díaz Chávez, la constante inestabilidad política tiene su causa en la ausencia de una actividad económica subdesarrollada. Ello a su vez ha causado una deformación de la superestructura en el expansionismo de la actividad política, que termina definiéndose más bien por el asalto al poder de grupos oligárquicos. De hecho, para este autor la sociedad hondureña funciona en una especie de círculos viciosos: estructura económica débil – hambre – alcoholismo – rebeldía – anarquía - inestabilidad política - corrupción administrativa - debilidad económica. Por ello, concluye que "es en los mismos eslabones de hambre y privación espiritual, de explotación y anarquía pertenecientes a la miserable cadena de la economía agraria feudal, donde encontramos la exégesis de las revueltas armadas, que por más de una centuria le dieron fama a Honduras en el exterior, como la nación díscola y anárquica" (Díaz, 1972: 447).

El análisis técnico en cuanto la infraestructura hidráulica y ferroviaria construida por las empresas norteamericanas lo completa con dos libros de carácter histórico como, Carías: El Último Caudillo Frutero (1982) y El soplo… en la fuente (o los diez capítulos que se olvidaron a Kissinger (1985). En el primer libro, analiza cómo este llega al poder en 1933 y logra sostenerse por 16 años, especialmente con el apoyo financiero y político de las compañías fruteras norteamericanas y el enclave bananero. Es necesario recordar que la exportación tuvo un crecimiento acelerado y que Honduras pasa a convertirse en el segundo productor mundial, y desde 1924, fue el primer exportador. En 1900 Honduras exportaba 2 millones de racimos de bananos; en 1913, 8 millones; y en 1930, 29 millones de racimos. Honduras, exportaba cerca de 70% de bananos en Centro América (Ellis, F. 1983). También analiza como el régimen cariísta se sostiene y se legitima culturalmente el caudillismo. Para ello, parte analizando la participación política de Carías en Honduras desde inicios del siglo XX y su transformación como personaje político hasta convertirse en un caudillo frutero: "Pero hay que creer que Carías que su pasta de tirano sanguinario solamente surgió después de tres derrotas electorales sucesivas y cuando ya estaba en el poder, lo cual nos dice que fue el perfecto simulador de sus verdaderos sentimientos. Y porque la historia de este hombre que enlutó a la familia hondureña no siempre fue así, es decir, no se sabía de su cualidad de saber disimular sus, odios y rencores, es preciso indagar cómo es él supo calar en el pueblo hondureño para erigirse en Caudillo" (1982:74).

En el libro El soplo… en la fuente (o los diez capítulos que se olvidaron a Kissinger en 12 capítulos realiza un ejercicio hermenéutico para analizar el texto del informe de Kissinger ubicándolo en su pretexto en los antecedentes históricos del intervencionismo norteamericano en la región centroamericana en el contexto de las revoluciones y contrarrevoluciones con el triunfo de la revolución sandinista en Nicaragua en 1979 y las revoluciones en El Salvador y Guatemala. En este libro realiza una deconstrucción en los diez capítulos que le olvidaron a Kissinger mediante un abordaje de la situación centroamericana, donde pone énfasis en las causas y factores de la inestabilidad histórica del istmo, los intereses que los norteamericanos persiguen con su intervención y el papel de Honduras. "Los anteriores diez capítulos que se le "olvidaron" a Kissinger, ni con mucho son la historia presente, actuante, de la política intervencionista del gobierno de EE. UU. en la región. No lo son porque aún hemos dejado de lado, como caso típico centroamericano, a los hombres de la comedia heroica cuya escena es la desventurada Honduras. Un país que mueve a risa por la calidad de la locura viviente en cada payaso que logra alzarse con los destinos de la nación, a quien le aplauden los desatinos otros iguales de su corte. Basta que se medio miren en el espejo del amo extranjero, para imaginarse que son iguales a este: aceptan como verdad el error, como realidad la mentira, como belleza y justicia, la fealdad y la violencia, la abyección como heroico" (Díaz, 1985:223).

La obra intelectual de Díaz Chávez tiene como correlato otra de las grandes líneas de su trabajo intelectual concerniente a la figura de la Federación Centroamericana como lo fue Francisco Morazán. En 1965, publicó el primer libro de una serie titulado: La revolución morazanista, y en una segunda edición en 1981. En 1986 publicó una nueva obra titulada Pobre Morazán pobre, en la que entra en polémica y defensa de la figura de Morazán respecto de las argumentaciones del historiador norteamericano William Griffith en su libro el archivo personal de Francisco Morazán: Pobre Morazán pobre, que fue editado nuevamente en 1988 por la editorial Guaymuras. En 1989 publicó el ensayo titulado Morazán la pasión por la política, en el que ubica a Morazán como el más apasionado político de las figuras de la construcción de la República Centroamericana por ser quien con más pasión buscó transformar la sociedad colonial y que la región entrara a la modernidad política. Cierra este corpus de obras sobre Morazán con el libro: En el frente de la tragedia (1995), en el que hace una lectura de la "previa política" de Morazán desde la contradicción que significa la tragedia en su vida y con ella de la región centroamericana.

Otra línea de investigación y de análisis se refiere al análisis de la política, la identidad nacional y la educación en Honduras como propuesta de transformación de la sociedad hondureña, como puede verse en sus escritos: Acerca del proceso educativo en la enseñanza primaria: sus contradicciones esenciales y su ley interna de subdesarrollo (1970), De la identidad nacional (1985), Patrimonio, identidad y escuela morazánica (1995) y De los bienes patrimoniales salvadoreños de Honduras con su nombre (2002).

Para Díaz Chávez la preocupación principal fue sobre todo la soberanía nacional por la presencia del ejército de la contrarrevolución nicaragüense y las tropas norteamericanas en Palmerola, durante la década de los ochenta. El objeto de sus escritos durante la década de los ochenta y noventa fue sobre la soberanía, la identidad nacional y la ciudadanía activa. En 1986 publicó el ensayo De la Identidad Nacional, en el cual realiza una síntesis de la historia de Honduras y como esta ha dificultado en el país por la sociología bárbara expuesta en sus tesis sobre Honduras, la fragilidad frente a la intromisión extrajera y la conformación de un yo fuerte como país. Define la identidad nacional en relación con la cultura popular y la contrapone a la cultura de masas: "Decir identidad nacional es referirse a una cultura popular. Donde existe una cultura popular en proceso de integrarse, simultáneamente hay una identidad nacional en desarrollo. Viceversa, donde la cultura popular es, por el contrario, puesta bajo la manipulación y represión por la cultura de masas de la clase dominante, la identidad nacional tiende a disiparse. Por tanto, para explorar el terreno abrupto de nuestra identidad nacional tenemos que definir primero los conceptos de Cultura e identidad nacional" (Díaz, 1986:3).

De este modo, se encuentra en la trayectoria intelectual de este autor un análisis e interpretación de la sociedad hondureña desde una visión dialéctica de la historia, en la que presenta una serie de tesis centrales sobre Honduras. El resignifica a la figura de Francisco Morazán para retomar la importancia de la educación y de la identidad nacional como elementos principales para la transformación de Honduras.

Aunque Díaz Chávez fue consciente que su obra intelectual y libros fueron publicados en un ambiente intelectual y cultural como el hondureño muy deficitario y subdesarrollado, en la entrevista realizada por Roberto Sosa respondió: "Atendiéndose a nuestra propia experiencia, podríamos concluir que, pese a la pobreza editorial, a la crisis general que el desarrollo del anti desarrollo imprime al país, a la inversión de valores intelectuales y espirituales que lo anterior ocasiona y, por tanto, al escaso universo de lectura para proponer publicar libros en este ambiente culturalmente muy atrasado, o más bien acultural, y aunque sea para pasto de los ratones, es posible su realización" (Díaz, 1993: 69).

Más allá de que en Honduras no hubiera un ambiente intelectual y cultural adecuado y que como intelectual y escritor no se pudiera vivir de ello, si consideró como fundamental que el trabajo intelectual en el país tenía que desarrollarse con la debida autonomía y libertad para ejercer un pensamiento crítico de la sociedad, y la universidad tenía que ser un espacio para ello: "Los que sabiéndose "escritores" de la época presente, aceptan altos cargos es porque no lo son en realidad. Para ser intelectual orgánico de verdad en el momento actual, se precisa de la más alta libertad en el ejercicio del escritor. De otra forma se autolimita en la crítica de los poderes dominantes y esto, con toda seguridad, no puede producir una "consciencia ética" capaz de trascender los linderos del aprecio a sí mismo. Los "escritores" que han aceptado y aceptan cargos de amanuenses del estatus quo, son todos ellos carentes de moral ciudadana, en la cual, y por la cual se sacian, bailando la cuerda floja, el estómago" (Díaz, 1993: 77).

Para este autor, ser intelectual en un país como Honduras significaba ante todo una vida de sacrificio y de penas por mantener en la línea weberiana una ética de la convicción, de decir la verdad a cualquier precio: "El precio de ser intelectual orgánico en Honduras por la lucha social, comporta espíritu de sacrificio y, en última instancia hasta aguantar hambre. Todavía no se ha dado el caso de la ejecución por vía violenta de un intelectual de esa talla, en esta Honduras que no ha dejado de ser "un oasis de paz" (Díaz, 1993: 78).

Sin duda, Díaz Chávez fue fiel a su propia visión del quehacer intelectual con una perspectiva crítica permanente, como se puede ver a lo largo de sus escritos. Tuvo la impavidez reclamada por el filósofo Julián Marías para escribir con valentía sobre los grupos de poder, la débil burguesía y corrupta clase política hondureña frente a los intereses extranjeros. Analizó la sociedad hondureña en clave dialéctica y escribió como él veía las cosas. No se dejó llevar por modas o enfoques de coyuntura. Su interoperación de la sociedad y temas de análisis fueron continuos, como su tesis sobre Honduras y la lucha por la soberanía nacional. Como expresó de su propia trayectoria intelectual: "Pues bien, sobre ese telón de fondo y hablando un lenguaje más directo en cuanto a mi persona, manifiesto que me sacrifiqué en el despeñadero de crear varias obras, de cuyo contenido siempre solicité crítica, incluso demoledora, debido a que uno cree poseer la verdad social y también, supongo, científica, por las cuales me llevaron a defenderlas. Soy polémico por naturaleza sanguínea en la más peligrosa de la actividad intelectual, la política, ahora que las voces han callado sobre los antiguos caídos muros berlineses" (Díaz, 2002).

Dado su pensamiento crítico y su visión progresista de la universidad y la educación fue que en la Universidad Nacional Autónoma de Honduras para Ramón Oquelí, logró una "notable influencia doctrinaria en la juventud universitaria, pese a utilizar en forma deliberada un lenguaje no fácilmente asequible, aunque preciso" (Oquelí, 1985:37).

CARTELERA de CINES

CINEMARK

CITY MALL / TEGUCIGALPA

Entrada General L. 98.00 / Dia de Descto. L. 65.00 / Salas 3D L.135.00 / 4D L. 123.00 / XD3D L. 161.00 / Premier L. 215.00 / Premier 3D L. 252

SALA 1	LOS TIPOS MALOS (DOBLADA) (2D) (TP)	2:30 PM	4:50 PM	7:10 PM
SALA 1	EL EXORCISMO (DOBLADA) (M-15)			9:30 PM
SALA 2	BATMAN (DOBLADA) (M-12)	1:40 PM	5:15 PM	8:50 PM
SALA 3	JUJUTSU KAISEN 0 (SUBTITULADA) (M-15)	2:00 PM	7:00 PM	
SALA 3	CONTAGIO EN ALTAMAR (DOBLADA) (M-12)	4:35 PM		9:25 PM
SALA 4	LOS TIPOS MALOS (DOBLADA) (2D) (TP)	1:55 PM		
SALA 4	EL EXORCISMO (DOBLADA) (M-15)	4:15 PM		
SALA 4	LUZ NEGRA (DOBLADA) (M-12)		6:35 PM	
SALA 4	AMBULANCIA PLAN DE HUIDA (DOBLADA) (M-15)			9:05 PM
SALA XD	BATMAN (DOBLADA) (M-12)		3:45 PM	7:20 PM
SALA 6 PREMIER	BATMAN (SUBTITULADA) (M-12)		5:25 PM	9:00 PM
SALA 7 PREMIER	BATMAN (DOBLADA) (M-12)		4:45 PM	
SALA 7 PREMIER	BATMAN (SUBTITULADA) (M-12)			8:20 PM

GALERIAS DEL VALLE /SPS

Entrada General L. 98.00 / Dia de Descto. L. 65.00 / Salas 3D L.135.00 / Dbox 2D L. 205 / Dbox 3D L. 252

SALA 1	Batman 2D (SUB) Mayores de 12 años				8:15 PM	
SALA 1	Batman 2D (DOB) Mayores de 12 años	1:00 PM	4:35 PM			
SALA 2	Los Tipos Malos 2D (DOB) Todo Publico	1:30 PM	3:55 PM	6:20 PM		
SALA 2	Luz Negra (DOB) Mayores de 12 años				8:45 PM	
SALA 3	Los Tipos Malos 2D (DOB) Todo Publico			5:10 PM		
SALA 3	El exorcismo de Dios 2D (DOB) Mayores de 15 años	2:50 PM			7:30 PM	9:50 PM
SALA 4	Ambulancia Plan de huida (SUB) Mayores de 15 años				8:55 PM	
SALA 4	Ambulancia Plan de huida (DOB) Mayores de 15 años		3:30 PM			
SALA 4	Jujutsu Kaisen (SUB) Mayores de 15 años			6:30 PM		
SALA 4	Jujutsu Kaisen (DOB) Mayores de 15 años	1:05 PM				
SALA 5	Contagio en alta Mar (DOB) Mayores de 12 años	2:25 PM				
SALA 5	Batman 2D (SUB) Mayores de 12 años				7:00 PM	
SALA XD	Batman 2D XD (DOB) Mayores de 12 años	2:00 PM		5:35 PM		9:10 PM

MULTIPLAZA / TEGUCIGALPA

Entrada General L. 98.00 / Dia de Descto. L. 65.00 / Salas 3D L.135.00 / Dbox 2D L. 205 / Dbox 3D L. 252

SALA XD	BATMAN (DBOX) (DOBLADA) (M-12)	10:50 AM	2:15 PM	6:00 PM	
SALA 2	CONTAGIO EN ALTA MAR (DOBLADA) (M-12)	10:55 AM		3:55 PM	
SALA 2	LUZ NEGRA (SUBTITULADA) (M-12)		1:15 PM	6:20 PM	
SALA 2	BATMAN (SUBTITULADA) (M-12)				9:00 PM
SALA 3	BATMAN (DOBLADA) (M-12)	12:00 PM			
SALA 3	BATMAN (SUBTITULADA) (M-12)		3:45 PM	7:30 PM	
SALA 4	LOS TIPOS MALOS (DOBLADA) (TP)	11:30 AM		4:40 PM	
SALA 4	JUJUTSU KAISEN 0 (SUBTITULADA) (M-12)		2:00 PM	7:10 PM	
SALA 4	LUZ NEGRA (SUBTITULADA) (M-12)				9:45 PM
SALA 5	LOS TIPOS MALOS (DOBLADA) (TP)	11:50 AM	2:20 PM		
SALA 5	BATMAN (SUBTITULADA) (M-12)			5:00 PM	
SALA 5	EL EXORCISMO DE DIOS (DOBLADA) (M-15)				8:45 PM
SALA 6	LOS TIPOS MALOS (DOBLADA) (TP)	11:00 AM	1:30 PM	4:00 PM	
SALA 6	JUJUTSU KAISEN 0 (SUBTITULADA) (M-12)			6:30 PM	
SALA 6	AMBULANCIA PLAN DE HUIDA (DBOX) (SUBTITULADA) (M-15)				9:10 PM

CITY MALL / SAN PEDRO SULA

[illegible]

SALA 1	LOS TIPOS MALOS *DBOX* 2D (DOBLADA) CLASIFICACION A - TODO PUBLICO	1:40 PM	4:05 PM		
SALA 1	AMBULANCIA PLAN DE HUIDA *DBOX* 2D (DOBLADA) CLASIFICACION C - MAYORES DE 15			6:25 PM	9:30 PM
SALA 2	UNCHARTED FUERA DEL MAPA 2D (DOBLADA) CLASIFICACION B - MAYORES DE 12	1:00 PM			
SALA 2	EL EXORCISMO DE DIOS 2D (DOBLADA) CLASIFICACION C - MAYORES DE 15		3:45 PM	6:10 PM	8:35 PM
SALA 3	BATMAN 2D (DOBLADA) CLASIFICACION B - MAYORES DE 12		1:45 PM	5:20 PM	
SALA 3	BATMAN 2D (SUBTITULADA) CLASIFICACION B - MAYORES DE 12				9:00 PM
SALA 4	LOS TIPOS MALOS 2D (DOBLADA) CLASIFICACION A - TODO PUBLICO	2:25 PM	4:50 PM	7:15 PM	
SALA 4	LUZ NEGRA 2D (SUBTITULADA) CLASIFICACION B - MAYORES DE 12				9:40 PM
SALA 5	PIL PRINCESA CERO FRESA 2D (DOBLADA) CLASIFICACION A - TODO PUBLICO	1:45 PM			
SALA 5	JUJUTSU KAISEN 0 2D (DOBLADA) CLASIFICACION C - MAYORES DE 15		4:00 PM		
SALA 5	JUJUTSU KAISEN 0 2D (SUBTITULADA) CLASIFICACION C - MAYORES DE 15			6:30 PM	
SALA 5	CONTAGIO EN ALTAMAR 2D (DOBLADA) CLASIFICACION B - MAYORES DE 12				9:00 PM
SALA 6 XD	BATMAN *DBOX XD* 2D (DOBLADA) CLASIFICACION B - MAYORES DE 12		12:50 PM	4:25 PM	8:00 PM
SALA PREMIER 1	BATMAN *PREMIER* 2D (SUBTITULADA) CLASIFICACION B - MAYORES DE 12			3:50 PM	7:30 PM
SALA PREMIER 2	BATMAN *PREMIER* 2D (SUBTITULADA) CLASIFICACION B - MAYORES DE 12		2:00 PM	5:35 PM	9:15 PM

metro cinemas
La Cadena 100% Hondureña

PLAZA MIRAFLORES
Entrada L.95.00 3D L.100.00

No.1	"JUJUTSU KAISEN 0" (DOBLADA)	02:00	04:50	
No.2	"LA CONDESA" (DOBLADA)			07:00
No.2	"BATMAN" (DOBLADA)		02:30	06:30
No.3	"LOS TIPOS MALOS" (DOBLADA)	01:30	04:40	06:40
No.4	SALA EN MANTENIMIENTO			

PLAZA AMERICA
Entrada L.95.00 3D L.100.00

No.1	"BATMAN" (SUBTITULADA)		04:00	07:30
No.2	"EL JUSTICIERO" (DOBLADA)	03:00		
No.2	"BATMAN" (DOBLADA)		05:15	08:30
No.3	"CONTAGIO EN ALTAMAR" (DOBLADA)	03:30		
No.3	"FESTIVAL DE LOS OSCARS" (SUBTITULADA)		05:50	08:50
No.4	"LOS TIPOS MALOS" (DOBLADA)	04:00	06:50	
No.4	"LA CONDESA" (DOBLADA)			08:50
No.5	"AMBULANCIA" (DOBLADA)	03:10		
No.5	"JUJUTSU KAISEN 0" (DOBLADA)		06:20	08:40
No.6 VIP	"LOS TIPOS MALOS" (SUBTITULADA)	03:00		
No.6 VIP	"BATMAN" (SUBTITULADA)		05:40	09:00

NOVACENTRO
Entrada L.95.00 3D L.100.00

No.1	"BATMAN" (DOBLADA)	03:00		
No.1	"JUJUTSU KAISEN 0" (DOBLADA)		06:20	08:30
No.2	"EL JUSTICIERO" (DOBLADA)	03:00		
No.2	"BATMAN" (SUBTITULADA)		05:15	08:30
No.3	"LOS TIPOS MALOS" (DOBLADA)	03:10	05:30	07:40
No.4	"AMBULANCIA" (DOBLADA)	03:30	06:10	
No.4	"LA CONDESA" (DOBLADA)			08:40
No.5	"LOS TIPOS MALOS" (SUBTITULADA)	04:00		
No.5	"BATMAN" (DOBLADA)		06:00	09:15
No.6	"CONTAGIO EN ALTAMAR" (DOBLADA)	03:40		
No.6	"FESTIVAL DE LOS OSCARS" (SUBTITULADA)		05:50	08:50
No.7 VIP	"LOS TIPOS MALOS" (SUBTITULADA)	03:20		
No.7 VIP	"BATMAN" (SUBTITULADA)		05:40	09:00

METROMALL
Entrada L.85.00 3D L.90.00

No.1	"AMBULANCIA" (DOBLADA)	01:50	04:40	
No.1	"CONTAGIO EN ALTAMAR" (DOBLADA)			07:20
No.2	"BATMAN" (DOBLADA)		02:30	06:30
No.3	"LOS TIPOS MALOS" (DOBLADA)	02:20	5:00	07:00
No.4	"JUJUTSU KAISEN 0" (DOBLADA)		04:30	
No.4	"LA CONDESA" (DOBLADA)	01:40		06:40

MEGAMALL SAN PEDRO SULA
Entrada L.95.00 3D L.100.00

No.1	"LOS TIPOS MALOS" (DOBLADA)	04:10	06:40	
No.1	"EL JUSTICIERO" (DOBLADA)			08:40
No.2	"BATMAN" (DOBLADA)	02:45	06:00	09:15
No.3	"AMBULANCIA" (DOBLADA)	02:40		
No.3	"BATMAN" (DOBLADA)		05:15	08:30
No.4	"JUJUTSU KAISEN 0" (DOBLADA)	03:30	06:15	
No.4	"LA CONDESA" (DOBLADA)			08:40
No.5	"CONTAGIO EN ALTA MAR" (DOBLADA)	02:35		
No.5	"BATMAN" (DOBLADA)		04:25	07:40
No.6	"FESTIVAL DE LOS OSCARS" (SUBTITULADA)		06:00	
No.6	"EL EXORCISMO DE DIOS" (DOBLADA)	04:00		08:20
No.7 VIP	"BATMAN" (SUBTITULADA)		04:30	
No.7 VIP	"AMBULANCIA" (SUBTITULADA)			08:00
No.8 VIP	"LOS TIPOS MALOS" (DOBLADA)	03:00		
No.8 VIP	"BATMAN" (SUBTITULADA)		05:40	09:00

SUPER MALL PUERTO CORTES
Entrada L.95.00 3D L.100.00

No.1	"LOS TIPOS MALOS" (DOBLADA)	03:30	06:40	
No.1	"LA CONDESA" (DOBLADA)			08:40
No.2	"BATMAN" (DOBLADA)	02:45	06:00	09:15
No.3	"JUJUTSU KAISEN 0" (DOBLADA)	03:00	06:10	
No.3	"CONTAGIO EN ALTAMAR" (DOBLADA)			08:50

METROCINEMAS CHOLOMA
Entrada L.85.00 3D L.90.00

No.1	SALA EN MANTENIMIENTO			
No.3	"LA CONDESA" (DOBLADA)	02:15		
No.3	"BATMAN" (DOBLADA)		04:15	07:30
No.4	"LOS TIPOS MALOS" (DOBLADA)	01:50	03:50	
No.4	"JUJUTSU KAISEN 0" (DOBLADA)			06:00

MALL UNIPLAZA STA.ROSA COPAN
Entrada L.95.00 3D L.100.00

No.1	"LOS TIPOS MALOS" (DOBLADA)	03:30	06:40	
No.1	"LA CONDESA" (DOBLADA)			08:40
No.2	"BATMAN" (DOBLADA)	02:45	06:00	09:15
No.3	"JUJUTSU KAISEN 0" (DOBLADA)	03:00	06:10	
No.3	"CONTAGIO EN ALTAMAR" (DOBLADA)			08:50

FESTIVAL DE LOS OSCARS

PLAZA AMERICA, , NOVACENTRO

TANDAS	JUEVES 24	VIERNES 25	SABADO 26	DOMINGO 27	LUNES 28	MARTES 29	MIERCOLES 30
5:50pm	DUNA	EL CALLEJON DE LAS ALMAS PERDIDAS	BELFAST	REY RICHARD	DUNA	EL CALLEJON DE LAS ALMAS PERDIDAS	BELFAST
8:50pm	BELFAST	REY RICHARD	DUNA	EL CALLEJON DE LAS ALMAS PERDIDAS	BELFAST	REY RICHARD	DUNA

MEGAMALL SPS

TANDAS	JUEVES 24	VIERNES 25	SABADO 26	DOMINGO 27	LUNES 28	MARTES 29	MIERCOLES 30
6:00pm	DUNA	BELFAST	REY RICHARD	EL CALLEJON DE LAS ALMAS PERDIDAS	DUNA	BELFAST	REY RICHARD

TRIBUGRAMA

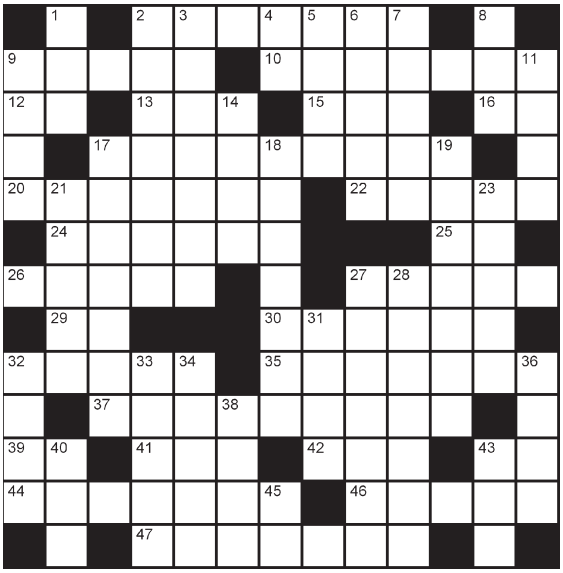

Horizontales

2. Mono catarrino cercopitécido, de cola corta, con callosidades isquiáticas (pl.).
9. Ojo de agua y vegetación en el desierto.
10. Antigua máquina militar que se empleaba para batir murallas (pl.).
12. Pronombre personal de segunda persona.
13. Lo que es, existe o puede existir.
15. Siglas del ácido ribonucleico.
16. Dativo del pronombre de tercera persona.
17. Acción de atraer.
20. Acción, especialmente diversión o juego, de niños o propia de ellos.
22. Cocía directamente a las brasas.
24. Quejoso, lastimado en sentido moral.
25. Otorga, dona.
26. Alcorán, libro fundamental del Islam.
27. Abecedario.
29. Sexta nota musical.
30. Ignorante.
32. Unes con hilo y aguja.
35. Aceite esencial del limón.
37. Preparaba un producto por medio de un trabajo adecuado.
39. Ibídem.
41. Une con cuerdas.
42. Aféresis de ahora.
43. Perezoso americano.
44. Voltereta.
46. Relativo a la ética.
47. Que tiene ánimo (valor).

Verticales

1. Ultima letra del alfabeto hebreo.
2. Bebida hecha de aguardiente, agua, azúcar y canela.
3. Conjunto de partículas desprendidas de la madera cuando se sierra.
4. (... en Hunze) Municipio de Países Bajos.
5. Quiebra importante y sonada, especialmente de un grupo financiero o industrial.
6. Percibiría el sonido.
7. Concavidades o huecos.
8. Contracción.
9. Sigla de la "Organización del Tratado del Atlántico Norte".
11. Unidad mínima de significado lexical o gramatical.
14. Incursión, irrupción armada.
17. Recordase con pena la ausencia de alguien o algo muy querido.
18. Relativo al caos.
19. Tontería.
21. Figura de una falsa deidad a que se da adoración.
23. (Francis, 1561-1626) Filósofo inglés, fundador del método experimental.
27. Estrella fija de primera magnitud, situada en la constelación de Escorpión.
28. Se dice del cometa cuya zona luminosa precede al núcleo.
31. Dirección o aspecto que toman ciertas cosas.
32. En números romanos, "204".
33. Altiva, presuntuosa.
34. Raso.
36. Beneficio obtenido del cambio de la moneda, o de descontar letras, pagarés, etc.
38. Golpeé para derruir.
40. Reptil ofidio americano, de gran tamaño y no venenoso.
43. En este lugar.
45. Ante meridiano.

SOLUCION AL TRIBUGRAMA ANTERIOR

■	A	I	■	D	E	S	P	L	O	M	E	■		
O	S	O	S	■	T	A	R	■	S	O	S	A		
C	O	N	■	E	N	L	O	S	A	R	A	■		
U	■	I	O	T	A	■	T	A	R	A	■	E		
R	A	Z	I	A	■	B	O	L	E	T	A	S		
R	I	A	L	■	B	U	R	O	■	O	I	T		
E	R	■	■	B	A	D	A	N	■	■	R	U		
N	A	O	■	O	N	I	X	■	A	Z	O	V		
T	R	I	S	T	A	N	■	I	R	A	N	I		
E	■	D	E	A	N	■	T	E	A	M	■	E		
■	C	O	R	R	E	R	A	S	■	B	I	S		
A	F	R	O	■	R	O	L	■	D	O	T	E		
■	C	A	N	T	A	S	E	N	■	A	A	■		

¿Tienes problemas con las DROGAS?
Tu solución Tels:
9951-3570 Tegucigalpa
9466-0000 S.P.S.
Sitio en internet:
www.nahonduras.org
Correo eletrónico:
informacionpublicahonduras@gmail.com
Narcóticos Anónimos
24 horas para ti

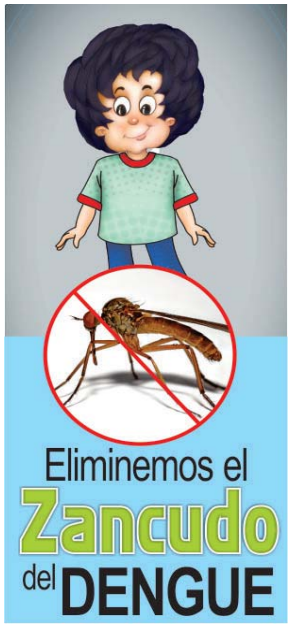

LA BRUJITA

Todavía anda en celebración
le da por ser muy regalón
a todos cuenta del "pachangón"
ahora le dicen el dormilón

REFINERÍA TEXACO DE HONDURAS, S.A.

CONVOCATORIA A LOS ACCIONISTAS

Por este medio se convoca a los Accionistas de Refinería Texaco de Honduras, S.A., en adelante la "Sociedad", a la Asamblea General Ordinaria de Accionistas, a celebrarse vía teleconferencia en virtud de las medidas impuestas por el Gobierno de la República de Honduras ante el COVID-19 y que a la fecha se encuentran vigentes; todo de conformidad con lo previsto en el Decreto No. 33-2020 de fecha 3 de abril de 2020, Asamblea que tendrá lugar el día miércoles 20 de abril de 2022, a las 10:00 a.m., de acuerdo a lo establecido en el Artículo Octavo de la Escritura Constitutiva y Estatutos Sociales de la Sociedad, y en concordancia con lo previsto en el Artículo 168 del Código de Comercio.

ORDEN DEL DÍA

1. Verificación del Quórum requerido para la celebración de la Asamblea General Ordinaria de Accionistas de la Sociedad.
2. Lectura, discusión y deliberación sobre los Informes Anuales del Comisario de Vigilancia y del Consejo de Administración de la Sociedad, correspondientes al año 2021.
3. Lectura, discusión y deliberación sobre el Reporte de la Situación Financiera de la Sociedad para el año 2021.
4. Elección de los Miembros del Consejo de Administración de la Sociedad para el año 2022.
5. Nombramiento del Ejecutor Especial para implementar los acuerdos que sean adoptados en la Asamblea.
6. Discusión y deliberación sobre cualquier otro asunto de interés para la Sociedad.
7. Cierre de la Asamblea.

El medio electrónico a través del cual será celebrada esta Asamblea vía teleconferencia es Microsoft Teams. La información de acceso a la misma le será suministrada a los Accionistas a partir de las 09:00 a.m. del mismo día miércoles 20 de abril de 2022. Para garantizar la transmisión de la información de acceso a la Asamblea, los Accionistas deberán proporcionar la dirección de correo electrónico a través de la cual desean recibirla, a no más tardar el día lunes 18 de abril de 2022, al correo electrónico: replegal@chevron.com.

En caso de no haber quórum, la Asamblea se celebrará el día hábil inmediato siguiente, jueves 21 de abril de 2022, por la misma vía y a la hora aquí convocada, con los Accionistas que asistan.

En la ciudad de San Pedro Sula, a los 22 días del mes de marzo del año 2022.

Atentamente,
Secretaria del Consejo de Administración
Refinería Texaco de Honduras, S.A.

MÁSCLASIFICADOS

La Tribuna

Sábado 26 de Marzo 2022

2234-8836 / 2234-3070 | 9455-1478 | clasificados@latribuna.hn

Bienes Raices

Terrenos

2,500 VARAS DE TERRENO
Se venden, con fuente de agua natural, en Santa Ana, Francisco Morazán. Información al Cel. 9878-2532.

Venta Casas

CASA COL. CENTRO AMERICA OESTE
Se vende, consta tres cuartos, sala, comedor, cocina, cisterna y un apartamento, entrada independiente. Cel: 9706-1060.

CASA
Venta, Oportunidad Inversión, Residencial, El Trapiche, 2da Etapa, 405 v2, 423m2. Precio $240,000.00. Cel: 3323-4868.

Propiedades

BODEGAS
Vendo, San Pedro Sula, Bulevar del Sur, 200 Mts., al Sur del Campo Agas, con 4 oficinas, bodega con área de 2,200 Mts², amplio estacionamiento, zona de carga y descarga, instalaciones eléctricas y comunicación, servicios públicos. INTERESADOS: 9966-1314, 9120-2765, 9987-4810.

Alquileres

Apartamentos

APARTAMENTO
Alquilo en segunda planta, para dos estudiantes, Colonia Villas de Miraflores, consta de dos habitaciones, sala-comedor, cocineta, baño, aire acondicionado. Llamar 9818-2678, 9621-2529 y 2230-3386.

BARRIO ABAJO
Amplios apartamentos de dos plantas: Sala, comedor, cocina, 2 habitaciones y cuarto de empleada, Lps. 6,000.00. Cels: 9451-3962 y 9781-0465.

APARTAMENTO AMUEBLADO
Alquilo, Col. 15 de septiembre 4,500.00, todo 1 bodega grande para negocio cuesta Lps. 6,000.00. 9562-5149, 2234-5659.

FRENTE UNIVERSIDAD CATOLICA
En Casamata, alquilo apartamento en calle Seminario 2102, con garaje, agua y luz, precio Lps. 3,200.00, 2,800.00 y 3,500.00. Tel. 3210-0800

Vehículo

Camionetas

CAMIONETA
Venta de camioneta, automático, cabina y media, marca Chevrolet, modelo S10, año:1998, color azul. Precio: L.115,000.00 (Negociable), documentación en regla. Interesados comunicarse al Cel: 9674-4322.

Empleos

Varios

KASANDRA MULTISERME
Electricistas, mecánicos, supervisores, operaciones, auxiliares contables, enfermera, atención cliente, motoristas, motociclistas , guardias, operarios, call center, recepcionistas, vendedores corporativos, impulsadoras. 3318-7905

CONTRATACIONES MALL
Motoristas, motociclistas, impulsadoras, peritos, bachilleres, meseros, bodegueros, conserjes, recepcionistas, aseadoras, cajeras, dependientas, supervisores, ruteros, enfermeras, bombero. 2220-0036, 3287-4556.

Estilistas

NECESITO 2 ESTILISTAS
Que sepan hacer uñas acrílicas. Sólo interesadas escribir al 9561-0911 por Wassap.

Servicios

Salud y Belleza

LIMPIEZAS FACIALES
Tratamientos para acné, manchas oscuras, cicatrices, rejuvenecimiento. Masajes, depilaciones. Clínica Renova Mall El Dorado 209. 2221-4237, 9519-4891.

Varios

Gangas Varias

EQUIPO INDUSTRIAL Y DE OFICINA
Venta, San Pedro Sula, Bulevar del Sur, 200 Mts., al Sur del Campo Agas. Equipo de oficina, equipo para producción de ajonjolí, suavizador agua, caldera, generador eléctrico y limpiadoras clasificadoras. INTERESADOS 9966-1314, 9420-2765, 9987-4810.

VENTA DE TERRENOS

1. **Venta de terreno en el Zamorano,** vías campestres los Junquillos 1,792 V2 terreno plano. Aceptó vehículo doble cabina y vuelto a mi favor precio L.400,000.00

2. **Venta de terreno Valle de Ángeles,** aldea las cañadas 873 V2, terreno plano con cimientos de casa 3 habitaciones.

Información al cel (solo whatsapp) 32591709

MÁS

ARGENTINA Y MESSI ALARGAN INVICTO

BUENOS AIRES (EFE). La selección argentina goleó a Venezuela por 3-0 en un partido en el que la Vinotinto cedió ante el talento de Lionel Messi en el cierre de la penúltima fecha de las eliminatorias sudamericanas del Mundial de Catar 2022. Nicolás González, Ángel Di María y Lionel Messi fueron los anotadores. Los dirigidos por Lionel Escaloni, clasificados en noviembre a Catar suman 38 puntos, seis menos que Brasil, y los venezolanos afirman su último puesto con tan solo 10 unidades. **(HN)**

"BOLILLO" GÓMEZ PIDE PACIENCIA

El empate de Honduras ante Panamá dejó una esperanza en los hondureños de tener una buena selección de cara a la eliminatoria para el Mundial del 2026.

Pero el entrenador del equipo catracho, el colombiano Hernán Darío Gómez, pidió tranquilidad y sobre todo paciencia a los directivos, aficionados y medios de comunicación con la evolución de su equipo.

Para el "cafetero" Honduras bajo su dirección técnica ha tenido mejores juegos que el hecho ante Panamá.

"He visto partidos de Honduras que he dirigido yo, mejor que el de Panamá, pero como se han perdido no se ve. Ahora como se empató puede que se vea mejoría. La gente no está contenta con la selección por todo lo que pasó. Hay que pedirle paciencia porque no llevo más de 20 entrenos con la selección".

Del juego a nivel de equipo, el técnico dijo que se vieron cosas positivas y se negó a mencionar a los debutantes al asegurar que no habla de forma individual. "Los muchachos han venido demostrando cosas de las que pretendemos y por las que trabajamos, se ha dado más continuidad en el ordenamiento táctico y comportamiento individual. Esto es a largo plazo y de mucha paciencia. No hablo de individualidades, hablo del equipo. Estamos en proceso de formación".

Gómez, nuevamente fue consultado si los resultados en los dos juegos restantes serán valiosos para su continuidad y manifestó que no, que su contrato es hasta el 2026.

"Ya tengo experiencia y recorrido, no sé por qué me preguntas por mi puesto, no puedo ser político y prometer cosas. Hay seriedad y un contrato hasta el 2026. Tampoco soy de los que me voy a quedar obligado".

Del juego del domingo ante México, manifestó que será muy duro, ya que enfrentará al grande del área y lejos de verlo como algo personal, toma el reto como una buena prueba para su equipo que está en formación.

"A México es de admiración y respeto en el fútbol mundial, es de las selecciones más grandes de Concacaf. Los partidos con México son motivantes, porque es enfrentar a un grande y los grandes te enseñan mucho y cuando no les aprendes te toca sufrir. He tenido duelos difíciles con México".

Las acciones ante los aztecas serán a puerta cerrada por sanción de la FIFA a la federación, debido al mal comportamiento de la afición, algo que lamentó el "Bolillo", al manifestar que extrañará a la afición. "Aunque sea para que nos 'braveen' necesitamos siempre a la afición". **(HN)**

MÉXICO LLEGÓ SIN EL "TATA"

La selección mexicana de fútbol llegó a suelo catracho ayer por la noche para su partido ante Honduras por la penúltima fecha de la eliminatoria. Los aztecas llegaron sin su técnico el argentino Gerardo Martino, quien se recupera de una segunda operación por el desprendimiento de retina en uno de sus ojos. En lugar de Martino en el banco del "Tri" estará su auxiliar Jorge Theiler. Los mexicanos ocupan el tercer lugar del octogonal final con 22 puntos los mismos que el segundo, Estados Unidos, y a tres del líder Canadá. **(HN)**

QUIOTO: ANTE MÉXICO LA PROPUESTA SERÁ GANAR

El delantero Romell Quioto mandó un claro mensaje a los mexicanos que este domingo no tendrán un juego fácil y que buscarán con todo un buen resultado para seguir creciendo como grupo y cerrando con dignidad la eliminatoria. Vamos a tratar de proponer y que el rival sienta que queremos ganar. Tenemos que seguir creciendo y obteniendo buenos resultados. Los juegos ante México siempre tienen ese sabor diferente, ojalá se nos dé un buen resultado", dijo el jugador a su llegada de Panamá. **(HN)**

PARA DUELO CON MÉXICO

ALFREDO MEJÍA COMPLETA NÓMINA DE HONDURAS

Alfredo Mejía listo para jugar ante México.

La selección de Honduras regresó al país tras su juego ante la selección de Panamá, donde logró un empate que dejó cuesta arriba a los locales en sus aspiraciones por clasificar al Mundial de Catar 2022 y ya entrenó de cara al juego de este domingo ante México.

Tras su arribo el equipo nacional se trasladó al hotel de concentración y luego un ligero reposo parte de los llamados entrenaron en el estadio Morazán, en una sesión de trabajo donde la gran novedad fue la presencia del volante del club Panetolikos de Grecia, Alfredo Mejía.

Mejía no tuvo acción ante los panameños por acumulación de tarjetas amarillas y completó así la nómina de 26 futbolistas que convocó para la triple fecha final de la octagonal el colombiano Hernán Darío Gómez.

Además de Mejía se reincorporaron los tres invitados al proceso, Selvin Guevara, Gerson Chávez y Marvin "Flecha" Bernárdez, quienes realizaron el entrenamiento en el estadio Morazán.

Los únicos ausentes a la práctica fueron los 11 futbolistas que fueron titulares en el juego ante Panamá, estos trabajaron en el gimnasio del hotel.

MEJORA

Para el asistente técnico de la selección, Edgar Carvajal, el juego ante los "canaleros" fue bueno porque muchos jóvenes debutaron y lo hicieron bien.

"Un buen balance porque comenzamos a ver jugadores nuevos para la siguiente eliminatoria y con estos resultados generar la confianza para poder ganar".

El "Panzer" alabó la parte física de los catrachos y dijo que se comienza con buen pie el siguiente proceso.

"Muchas cosas buenas valoramos del equipo, en la parte física fuimos fuertes, intensos, el equipo aguantó el segundo tiempo, no se cayó a pesar que jugamos casi 100 minutos. Tuvimos una defensa sólida que nos hacía falta, pero para llegar a la meta final es de comenzar a construir por partes, generar esa confianza que se ha perdido".

El juego del domingo entre Honduras y México será a las 5:00 de la tarde en el estadio Olímpico, el mismo será a puertas cerradas debido a una sanción de la FIFA por el mal comportamiento de los aficionados en el juego pasado ante El Salvador. **(HN)**

"TOTA" MEDINA CHARLÓ CON AFICIONADOS AZULES

El nuevo cuerpo técnico del equipo Motagua, que comanda el entrenador argentino Hernán "Tota" Medina, interactuó con los aficionados del club azul.

El convivio se realizó en un restaurante de la capital y Medina llegó acompañado de su asistente Fernando Torres y del preparador físico Juan Miguel Bertani.

La "Tota" presentó a los seguidores del club sus planes al frente del equipo y lo que representa la oportunidad de dirigir en el fútbol hondureño. Los nuevos integrantes del club aprovecharon para posar con la camisa del equipo, ya que el jueves en su llegada, viajaron directamente del aeropuerto de Palmerola a la sede del club para dirigir el primer entrenamiento y conocer a la plantilla.

El nuevo cuerpo técnico de Motagua ya posa con los colores del club.

Medina, llega a la dirección técnica de Motagua con el objetivo de romper la sequía de títulos nacionales e internacionales.

El argentino debutará en el banco de las "águilas" en la fecha 12 del torneo Clausura cuando Motagua visite al Victoria. **(HN)**

Kevin López y Bryan Acosta integran el Equipo Ideal de la fecha 12 de la eliminatoria.

ACOSTA Y LÓPEZ EN EL EQUIPO IDEAL DE CONCACAF

La jornada 12 de la octagonal eliminatoria de la Concacaf se desarrolló con solo un triunfo en los cuatro partidos, Costa Rica fue el gran ganador de la jornada tras derrotar de local 1-0 a Canadá y acortar distancia en su camino rumbo al Mundial de Catar 2022.

Honduras tras siete partidos de solo conocer la derrota logró un empate de visita ante Panamá y parte del resultado fue el buen rendimiento de algunos de sus futbolistas, entre ellos los volantes Bryan Acosta y Kevin López.

Acosta, fue de los futbolistas que más defendió en el medio campo de la bicolor, mientras que López se destacó en ataque y anotando el tanto de la paridad.

El buen desempeño de los catrachos no pasó por alto por parte de los personeros de Concacaf, que determinaron incluirlos en el Equipo Ideal de la fecha 12 de la eliminatoria.

El Equipo Ideal lo integra el portero Guillermo Ochoa (México); los defensas Eriq Zavaleta (El Salvador), César Montes (México), Kendall Watson (Costa Rica) y Rodrigo Calo (Costa Rica); los volantes, Bryan Acosta (Honduras), Stephen Eustaquio (Canadá), Celso Borges (Costa Rica) y Kevin López (Honduras) y delanteros, André Grey (Jamaica) y Rolando Blackburn (Panamá).

OLIMPIA VOLÓ A ESTADOS UNIDOS

Aprovechando el parón de la Liga Nacional por las fechas FIFA, el plantel del equipo Olimpia partió ayer con destino a Estado Unidos, donde jugará dos partidos amistosos ante el Águila de la primera división de El Salvador.

Los "leones" aprovecharán que no hay actividad del torneo Clausura para seguir en competencia y que sus jugadores no pierdan el ritmo de juego de cara a la recta final del certamen donde buscan el inédito pentacampeonato.

El primero de los dos juegos será el domingo 27 de marzo en el Soccer Way Park de la ciudad de Carolina del Norte a las 7:00 pm (hora hondureña).

El segundo encuentro está agendado para el martes 29 en el Maimonides Park de Nueva York. a las 8:00 de la noche.

BAJAS

Entre las principales bajas que tendrá el equipo catracho son la Edwin Rodríguez y Edrick Menjívar, quienes están en la selección. Además de Bryan Moya y Jonathan Paz por problemas de visado.

La otra baja de renombre es la del futbolista Josman Figueroa quien todavía no completa su cuadro de vacunas para la COVID-19.

Los jugadores que tendrá disponible el entrenador Pablo Lavallén para los duelos ante los salvadoreños son: José Mendoza, Alex Güity, José García, Maylor Núñez, Bryan Beckeles, Axel Maldonado, Félix Crisanto, Johnny Leverón; Carlos Pineda, José Mario Pinto, Michael Chirinos, Boniek García, Germán Mejía, Jorge Álvarez, Rodrigo Rodríguez, Jared Velásquez, Pedro Gonzales, Eddie Hernández, Jerry Bengtson, Diego Reyes y Yustin Arboleda.

Olimpia regresará al país el miércoles 30 para planificar su partido de la fecha 12 ante el Vida en el estadio Nacional. **(HN)**

Olimpia jugará dos partidos en EE. UU. contra el Águila de El Salvador.

Luis Enrique aprovechará el amistoso para probar algunos jugadores.

ESPAÑA SE PRUEBA ANTE ALBANIA

BARCELONA (AFP). La selección española se enfrenta hoy sábado a Albania en un partido amistoso de preparación de cara al mundial de Catar en noviembre, en el que el seleccionador Luis Enrique Martínez seguirá afinando y probando a sus jugadores.

"No son dos partidos amistosos para la selección y para el seleccionador por la cercanía del mundial", advirtió Luis Enrique hace una semana al anunciar su lista de convocados para el encuentro con Albania y contra Islandia el 29 de marzo.

"Me van a servir para ver la ambición de los jugadores, su hambre, para verlos de manera seria. Que no se equivoquen con lo de partidos amistosos", insistió el técnico de la Roja.

Desde que se hizo cargo de la Roja, Luis Enrique dejó claro que el rendimiento de los jugadores es clave para llegar a la selección.

Los jugadores querrán mostrar su deseo de estar en el Mundial de Catar-2022, para el que España ya está clasificada, a un seleccionador que se tomará estos encuentros como una forma de seguir probando jugadores y avanzar en el relevo de la Roja, que hace una década ganó el Mundial de 2010 y la Eurocopa de 2012.

De la gesta de Sudáfrica sólo sobrevive Sergio Busquets, que tiene su plaza garantizada con Luis Enrique, aunque el seleccionador español ha decidido dar descanso al centrocampista del Barcelona en esta ventana internacional.

'Busi' no sólo lo juega prácticamente todo con el Barça sino que también es uno de los que más minutos tiene con la selección y Luis Enrique ya advirtió que lo volverá a llamar para los partidos de Liga de las Naciones de junio. Su ausencia podría ser cubierta en el centro del campo por Rodrigo Hernández 'Rodri'**. MARTOX**

TOTAL FRUSTRACIÓN TRAS ELIMINACIÓN ITALIANA

ROMA (AFP). "Los Azzurri en shock": derrumbe colectivo o responsabilidad del entrenador, la prensa italiana hace balance el día después de la eliminación de Italia del Mundial-2022, sinónimo del "adiós a la Nazionale" en su forma actual.

"Todo el mundo a casa", titula La Repubblica, estimando que la derrota del jueves por la noche en Palermo contra Macedonia del Norte (1-0) significa el "adiós a una Nazionale perdida para siempre".

La Stampa señala un "rendimiento desastroso" de los jugadores de Roberto Mancini, que solo enviaron cinco de sus 32 tiros entre los tres palos, mientras que los macedonios lograron el gol en uno de sus cuatro tiros del partido.

La Gazzetta dello Sport no encuentra motivos para sorprenderse: "La Eurocopa ganada fue un feliz paréntesis entre años de decepción para la selección y los equipos", a media asta tanto deportiva como económicamente**. MARTOX**

La prensa italiana frustrada tras la eliminación.

"SHOW" ES INTERÉS DEL BARÇA POR MBAPPÉ

BARCELONA (AFP). El presidente del Barcelona, Joan Laporta, afirmó que el supuesto interés de su equipo por Kylian Mbappé forma parte del "show-business del fútbol", destacando que no llevará a cabo ninguna operación que "ponga en riesgo la institución". "Creo que esto forma parte del show-business del fútbol, no tengo nada que decir al respecto", afirmó Laporta.

FRANCIA DERROTÓ A COSTA DE MARFIL

MARSELLA (AFP). La selección francesa de fútbol se impuso por 2-1 a la de Costa de Marfil, ayer en partido amistoso de preparación disputado en Marsella. Nicolas Pépé adelantó a la selección africana (19), eliminada de la carrera mundialista, y Olivier Giroud empató de cabeza tres minutos después. Cuando el partido parecía que se acabaría con empate, el joven mediocentro del Mónaco Aurelien Tchouameni (22 años) anotó de cabeza en el descuento (90+3) el tanto del triunfo para los franceses.

HAALAND Y ODEGAARD DAN TRIUNFO A NORUEGA

OSLO (EFE). La determinación del delantero Erling Haaland y de Martin Odegaard acabó en el tramo final con la resistencia de Eslovaquia y dio el triunfo a Noruega (2-0) en el encuentro amistoso disputado en Oslo.

Ni Noruega ni Eslovaquia estarán en Qatar 2022. Aprovechan ambas el parón por los compromisos internacionales para probar nuevos jugadores**. MARTOX**

CAFÉ TEANDO

Por: **Jesús Vélez Banegas**

LOS JUEGOS DEL octogonal de Concacaf continuaron el jueves anterior con cuatro partidos. El Salvador se fue de visita a Kingston de donde salió con un empate, el resultado no perjudica a ninguna de las dos selecciones, ambas lejos de la zona de clasificación hacia Catar 2022. Honduras visitó Panamá y aunque llegó como perdedora, salió del Rommel Fernández con un punto. El resultado afecta a los "canaleros" que han venido manteniéndose, por lo menos, en zona de repechaje. Es el cuarto empate para el equipo "catracho", tercero de visita.

COSTA RICA RECIBIÓ A Canadá, puntero de la competencia y se quedaron con los tres puntos para saltar al cuarto lugar, superando por uno a Panamá.

MÉXICO EN EL Azteca fue anfitrión de Estados Unidos. Brindaron un partido muy conservador y se exigieron muy poco, las que se dieron los porteros solventaron en particular "Memo" Ochoa, de México.

LOS PARTIDOS DE mañana, 27 de marzo, son determinantes para los seleccionados que tienen opción de entrar entre los primeros tres y quién por lo menos se la jugará con el repechaje.

CANADÁ PERDIÓ ANTE Costa Rica (1-0) pero se mantiene de puntero con 25 puntos. Es el primer partido que pierden los canadienses que juegan ante Jamaica y que con un empate llegan a Catar 2022.

COSTA RICA POR su parte sale hacia El Salvador, que ya no tiene nada que hacer, salvo finalizar bien la eliminatoria. Para los ticos es otra final y solo les sirve ganar para seguir buscando la clasificación, mínimo el repechaje.

MÉXICO SE TRASLADA a San Pedro Sula, en donde, a estadio vacío se mide a Honduras que ya no tiene nada que hacer, salvo buscar ganar su primer encuentro, ya que solo empates tiene en su haber.

ESTADOS UNIDOS ESPERA a Panamá que dejó escapar los puntos ante Honduras y solo pudo sumar uno, lo que favoreció a Costa Rica, que se metió de cuarto con 19 puntos y bajó a los "canaleros" al quinto puesto con 18.

EL PASADO JUEVES 24 de marzo, mi programa radial Comentando La Noticia arribó a 43 años de fundado y de estar sirviendo a la sociedad, sin notas rojas, amarillismo, insultos, objetivo, propositivo y apostando por la educación.

ES UN PROGRAMA de tres horas diarias, de lunes a sábado de 7:00 a 10:00 de la mañana. Se transmite por radio Internacional (91.7 FM), sale en Facebook Live Comentando La Noticia Honduras e Inter Fm Honduras. Nos encuentra en el tunein, así como en nuestra plataforma virtual www.inter.hn.

EL PROGRAMA nació un 24 de marzo de 1979 y me acompañó en ese inicio el finado Jorge Talavera Sosa. Muchos periodistas destacados de la época fueron parte: Francisco Flores Paz, René Velásquez Amador, Israel Zelaya Díaz, Gustavo Mejía, todos descansando en la casa del Padre.

CHICO FERRERA, José Rubí Rodas, Jorge Perdomo, Greicy Archaga, Marvin Arauz, Glendy Alvarado, Digna Romero, Kendra Ardón y Arnulfo Bobadilla.

SE DICE FÁCIL 43 años, naturalmente que en la práctica algunas veces toca "bailar con la más fea" y en particular los finales de mes cuando se debe "pajarito" el espacio y no ajusta el "pistacho" por la poca publicidad (patrocinadores).

QUIERO AGRADECER a todos los amigos que de dentro y fuera del país nos hicieron llegar sus saludos cordiales, ratificando muchos que Comentando La Noticia es un programa de generaciones. Los padres acostumbraron a sus hijos y esposas a escuchar el programa y ahora los descendientes crecieron y tienen sus propios hijos quienes se van haciendo asiduos radioescuchas del programa de programas.

EN UNA COLUMNA anterior les conté a los nuevos seguidores de Real España, que el licenciado Ricardo Alonso Flores fue quien logró ese reconocimiento nobiliario de parte de la corona. Fue un evento que llenó de satisfacción a los seguidores del equipo que por mucho tiempo se le conoció como "los búhos" o "catedráticos".

EL ABOGADO RANDOLFO "Mono" Discua era por ese tiempo, gobernador político del departamento de Cortés. El "togado" era un personaje con un sentido del humor de primera.

SE LE OCURRIÓ INVITAR al padre del Rey de España a tomar "guaripol" donde "Lipa Bar". Contaba en sus tertulias que a diario realizaba en la entonces popular Cafetería Atenas sobre su hazaña de haber hecho beber "guaro" al noble y que este le había manifestado sobre la sabrosura de la bebida embriagante.

CAFÉ CALIENTE. ¿Por qué Honduras no hizo las de Panamá y Costa Rica, luchar hasta el final para llegar por lo menos al repechaje?

Jesus29646@yahoo.com

LÓPEZ OBRADOR

“No somos colonia de Rusia, ni de China ni de Estados Unidos”

CIUDAD DE MÉXICO (EFE). El presidente de México, Andrés Manuel López Obrador, aseguró el viernes que el país no es “colonia de Rusia, ni de China ni de Estados Unidos”, cuestionado sobre la posible presencia de espías rusos en el país.

“Hay que mandarles telegramas, avisándoles de que México no es colonia de ningún país extranjero, que México es un país libre, independiente, soberano. Que no somos colonia de Rusia, ni de China ni de Estados Unidos. Que México es un país independiente, libre y soberano”, afirmó el presidente en su rueda de prensa diaria, esta vez desde la ciudad de Cuernavaca.

El jefe del Comando Norte estadounidense, Glen VanHerck, afirmó el jueves, durante una reunión en el Senado de su país, que México es la nación con más agentes de inteligencia rusos desplegados en el mundo.

Cuestionado sobre el tema, López Obrador dijo: “Es una declaración, nosotros no vamos a cuestionar nada, somos respetuosos de la libre manifestación de las ideas”.

Luego agregó que México “es un país libre, independiente, soberano, y eso debe saberse cada vez más, porque parece a veces que no se entiende lo suficiente”.

Finalmente, dijo no tener “información” sobre el tema, y aseguró que el país permitirá la entrada de los extranjeros que quieran “llevar a cabo actividades legales”.

En referencia a la guerra en Ucrania, el mandatario pidió que se entienda que el Ejecutivo tiene como “política” en materia exterior la “no intervención” en conflictos.

“Nosotros no vamos a Moscú a espiar a nadie, ni vamos a Pekín a espiar qué están haciendo en China, ni vamos a Washington, ni siquiera a Los Ángeles. No nos metemos en esto”, concluyó.

Un mes de invasión rusa en Ucrania ha causado casi 3.7 millones de refugiados y miles de fallecidos en ambos bandos.

México ha condenado “enérgicamente” la invasión rusa y ha apoyado el envío de ayuda humanitaria a Ucrania. No obstante, ha dejado claro que no impondrá sanciones ni enviará equipo militar.

La Cámara de Diputados de México instaló el miércoles el llamado Grupo de Amistad México-Rusia, lo que desató críticas por parte de algunos partidos de la oposición debido al conflicto bélico que se vive desde el pasado 24 de febrero entre rusos y ucranianos. EFE

La Noticia

Papa condena la guerra

El papa Francisco condenó el viernes la “guerra odiosa” contra los “hermanos ucranianos indefensos”, durante una ceremonia en el Vaticano.

SANTA SEDE (EFE). El papa Francisco consagró ayer Rusia y Ucrania al Inmaculado Corazón de María en una ceremonia en el Vaticano, en la que pidió la paz y condenó la destrucción de la guerra.

La liturgia por la paz se celebró al mismo tiempo en la Basílica de San Pedro del Vaticano y en Fátima (Portugal), donde Francisco envió al limosnero papal, el cardenal Konrad Krajewski, pero además el Papa había pedido en una carta a todos los obispos y los fieles del mundo que se unieran al acto.

“En estos días siguen entrando en nuestras casas noticias e imágenes de muerte, mientras las bombas destruyen las casas de tantos de nuestros hermanos y hermanas ucranianos indefensos”, dijo el pontífice en su homilía.

“La guerra atroz que se ha abatido sobre muchos y hace sufrir a todos, provoca en cada uno miedo y aflicción. Experimentamos en nuestro interior un sentido de impotencia y de incapacidad”, añadió.

El Papa afirmó que “las seguridades humanas no son suficientes” y se necesita “la presencia de Dios, la certeza del perdón divino, el único que elimina el mal, desarma el rencor y devuelve la paz al corazón”.

Y opinó que las personas por sí mismas no logran “resolver las contradicciones de la historia” ni las del corazón humano, por lo que necesitan “la fuerza sabia y apacible de Dios”.

24 horas

PUTIN FIRMA LEY QUE CASTIGA “INFORMACIÓN FALSA”

MOSCÚ (AFP). El presidente ruso, Vladimir Putin, promulgó el viernes una ley que castiga con hasta 15 años de cárcel las “informaciones falsas” sobre las acciones de Rusia en el extranjero, una medida más de control informativo sobre la ofensiva en Ucrania.

KREMLIN NIEGA USO DE BOMBAS DE FÓSFORO

MOSCÚ (EFE). El Kremlin negó hoy que el Ejército ruso haya usado bombas de fósforo blanco, una arma química ilegal según la Convención de Armas Químicas de 1997, en el marco de la ofensiva militar rusa en Ucrania.

JAPÓN CONGELA ACTIVOS DE MÁS OLIGARCAS RUSOS

TOKIO (EFE). El gobierno japonés engrosó el viernes su lista de ciudadanos y empresas rusas sancionadas a raíz de la guerra con Ucrania, con la congelación de activos de más de una veintena de personas y la suspensión de exportaciones a 80 nuevas empresas.

UCRANIA ASEGURA QUE MATÓ A OTRO OFICIAL MILITAR RUSO

KYIV (AFP). Ucrania informó el viernes que sus fuerzas mataron a otro oficial militar ruso de alto rango, cuando se cumple un mes del inicio de la invasión de Moscú.

(LASSERFOTO AFP)

EN UN MES DE GUERRA

Ucrania clama pequeñas victorias y Rusia completa primera fase

MOSCÚ, LEÓPOLIS (EFE). Ucrania asegura que el frente está prácticamente congelado, con pequeñas victorias locales de sus unidades, mientras que las fuerzas rusas informaron del bloqueo de varias ciudades y dieron generalmente por terminada la primera fase de la operación militar en el país vecino.

"Una aldea liberada de los ocupantes durante una contraofensiva de las Fuerzas Armadas de Ucrania", dice un mensaje de la agencia ucraniana UNIAN, acompañado por imágenes, supuestamente, grabadas en Brovari, en la región de Kiev.

Según la inteligencia británica, los contraataques del Ejército ucraniano y las dificultades de las fuerzas rusas con sus líneas de suministro "han permitido a Ucrania volver a ocupar ciudades y posiciones defensivas hasta 35 kilómetros al este" de la capital ucraniana.

"Es probable que las fuerzas ucranianas continúen intentando hacer retroceder al Ejército ruso a lo largo del eje noroccidental entre Kiev y el aeródromo de (la ciudad de) Hostómel", a unos 70 kilómetros, según el parte de militar británico.

Según los datos de Londres, "en el sur de Ucrania, las fuerzas rusas todavía tratan de esquivar Mykoláiv mientras intentan avanzar en dirección oeste hacia Odesa".

Rusia, no obstante, afirmó hoy haber prácticamente completado la primera fase de la intervención que comenzó en el país vecino el pasado 24 de febrero.

"En general, las misiones principales de la primera fase de la operación están completadas", dijo el jefe adjunto del Estado Mayor General de las Fuerzas Armadas de Rusia, coronel general Serguéi Rudskói.

En el mayor parte militar ofrecido por la parte rusa desde el inicio de la ofensiva en Ucrania, Rudskói aseguró que las Fuerzas Armadas han bloqueado Kiev y Chernígov en el norte de Ucrania; Járkov en el este; Sumy en el noreste; y Mykoláiv en el sur.

También informó de que la región de Jersón, en el sur, y la mayor parte de la región de Zaporiyia, en el sureste, están bajo pleno control de las Fuerzas Armadas rusas.

Las fuerzas ucranianas negaron por su parte que Rusia haya logrado bloquear Kiev y Chernígov.

El Estado Mayor ucraniano señaló asimismo que "las tropas rusas tratan de mantener sus posiciones en los suburbios de Sumy y Járkov" y aumenta la presencia militar en el mar de Azov.

El presidente turco, Recep Tayyip Erdogan, afirmó hoy que en las negociaciones entre Kiev y Moscú que "se puede decir que hay acuerdos sobre algunos temas", en concreto en cuatro de seis puntos, según la agencia turca Anadolu.

Entre estos citó la renuncia de Ucrania a adherirse a la OTAN, el reconocimiento del ruso como idioma cooficial, así como concesiones con respecto a la desmilitarización y la "seguridad colectiva". Por el contrario, afirmó Erdogan, Ucrania no está dispuesta a negociar la cesión de Crimea ni las regiones orientales de Donetsk y Luhansk

Rusia sostuvo al respecto que las negociaciones con Ucrania se están "alargando" por culpa de Kiev y "no hay avance" en los temas clave.

La Foto

DEL DÍA

Francia, Turquía y Grecia pondrán en marcha "en los próximos días" una "operación humanitaria" para tratar de evacuar a los civiles de la ciudad, anunció el presidente francés, Emmanuel Macron, tras una cumbre de la Unión Europea (UE) en Bruselas.
Mariúpol es una "ciudad de 400,000 habitantes de los que hoy solo quedan 150,000" viviendo "situaciones dramáticas", afirmó.

(LASSERFOTO AFP)

zoom

DATOS

Unas 3.7 millones de personas han huido del país, la crisis de refugiados que más rápidamente ha crecido desde la Segunda Guerra Mundial. Además, 6.5 millones de personas han sido desplazadas dentro de Ucrania, y se estima que al menos 13 millones están varados en las zonas afectadas o no pueden salir. El Estado Mayor del Ejército ruso admitió la muerte de 1,351 militares en la "operación militar especial" que inició hace un mes en Ucrania.

(LASSERFOTO AFP)

BIDEN

Decepcionado por no poder ir a Ucrania

VARSOVIA (EFE). El presidente de Estados Unidos, Joe Biden, se mostró el viernes "decepcionado" por no poder cruzar desde Polonia la frontera con Ucrania para evaluar por sí mismo el impacto de la guerra en ese país, al asegurar que no le "dejan" hacerlo por motivos de seguridad.

Durante su visita a la ciudad polaca de Rzeszów, cerca de la frontera con Ucrania, Biden dijo que le gustaría haber podido entrar a ese país para presenciar la "valentía" de los ucranianos, que comparó con la del hombre que se situó ante los tanques chinos de la plaza de Tiananmén en 1989.

"Estoy aquí en Polonia para ver la situación humanitaria y, francamente, parte de mi decepción viene de que no puedo verlo de primera mano cómo he hecho en otros lugares", afirmó Biden durante una reunión centrada en la ayuda humanitaria a los refugiados ucranianos.

Y ESTO TAMBIÉN PASÓ...

Virginia Thomas.

ESPOSA DE JUEZ

Urgió frenar victoria de Biden

WASHINGTON (EFE). Virginia Thomas, la esposa de uno de los jueces del Supremo de EE. UU., presionó al jefe de gabinete del expresidente Donald Trump para que rechazara la victoria de Joe Biden en las elecciones de 2020, según mensajes conocidos ayer y en poder del comité legislativo que investiga el asalto al Capitolio.

Virginia "Ginni" Thomas, activista conservadora y esposa de Clarecen Thomas, uno de los jueces del Tribunal Supremo de Estados Unidos, envió más de una docena de mensajes a Mark Meadows, el entonces jefe de gabinete de la Casa Blanca de Trump poniendo en duda el resultado electoral de las elecciones presidenciales entre noviembre 2020 y enero de 2021.

"Ayuda a este gran presidente a mantenerse firme, Mark (...) Tú eres el líder, junto a él, que está defendiendo el gobierno constitucional de EE. UU. ante el precipicio", señaló Thomas en uno de los mensajes de teléfono, con fecha 10 de noviembre, apenas unos días después de las elecciones.

VENEZUELA ANUNCIA PLAN

Racionamiento de la electricidad

CARACAS (AP). La estatal Corporación Eléctrica Nacional de Venezuela anunció el viernes un plan para racionar la electricidad en seis estados del occidente del país en momentos en que los cortes de energía se registran casi a diario en esas regiones.

En un comunicado Corpoelec indicó que la implementación del llamado "plan de administración de carga" en los estados Apure, Barinas, Mérida, Táchira, Trujillo y Zulia se debe a que el nivel de agua en el embalse Uribante "no nos permite que se genere una máxima potencia en unidades de generación" de la Central Hidroeléctrica Uribante-Caparo, localizada a unos 750 kilómetros al oeste de Caracas.

El ministro para la Energía Eléctrica, mayor general Néstor Reverol, publicó en su cuenta de Twitter una fotografía en la que se aprecia la fachada de una iglesia que quedó sumergida cuando se creó la laguna artificial conocida como Uribante, una de las principales fuentes de agua del complejo hidroeléctrico.

La cuota actual es de 1,068.56 metros sobre el nivel del mar y como se ve en una fotografía fechada en marzo "se evidencia la estructura completa de iglesia de Potosí, al contrario de cuando este embalse se encuentra a niveles óptimos y solo se aprecia la parte de la cruz de la cúpula" sobre la superficie, destacó Reverol en otro tuit. En esos estados, donde las fallas eléctricas ya eran frecuentes, los apagones se incrementaron en los últimos días. El plan contempla la suspensión del servicio eléctrico en un promedio de cuatro horas en cada estado. Corpoelec no dio otros detalles.

(LASSERFOTO AFP)

La estatal Corporación Eléctrica Nacional de Venezuela anunció el viernes un plan para racionar la electricidad en seis estados del occidente del país.

(LASSERFOTO AFP)

CONFIADA EN GANAR

Izquierda colombiana inscribe su candidatura presidencial

BOGOTÁ (EFE). La izquierda colombiana, liderada por el candidato presidencial Gustavo Petro y su compañera de fórmula, Francia Márquez, está convencida de que por primera vez puede llegar al poder y así lo manifestaron el viernes al inscribirse para las elecciones del próximo 29 de mayo.

"Hoy es el primer día de una campaña que promete cambiar la historia de Colombia", manifestó Petro al inscribirse ante la Registraduría Nacional con Márquez como candidata a la Vicepresidencia.

Petro y Márquez, afrocolombiana y líder social que se ha convertido en la figura de la campaña, componen la fórmula del Pacto Histórico que agrupa a partidos y movimientos de izquierda y está en primer lugar en las encuestas de intención de voto para la Presidencia.

"No nos olvidemos que la tarea apenas empieza. Queremos el 29 de mayo estar celebrando que tenemos a nuestro presidente Gustavo Petro Urrego; esta tarea no será fácil, pero tampoco será imposible. Nos merecemos un país en paz, con dignidad", manifestó Márquez.

La fórmula del Pacto Histórico subrayó que si llegan al gobierno trabajarán por un país en paz y, parafraseando la amenaza de un sector del uribismo en 2018 de "hacer trizas el acuerdo de paz" con las FARC, aseguró: "Lo que hay que hacer trizas en nuestro país es la guerra".

"Los gobiernos de la muerte, los gobiernos de los cementerios se quedan en el pasado, aquí aparece el gobierno de la vida, el gobierno de la paz", dijo Petro.

Márquez, oriunda de Suárez, un municipio del convulso departamento del Cauca (suroeste), confía en que no será necesario ir a una segunda vuelta presidencial, el 19 de junio.

El pasado 13 de marzo Petro sacó en la consulta interna del Pacto Histórico casi 4.5 millones de votos, lo que lo dejó como el gran ganador de la jornada, en tanto que Márquez, que fue segunda, obtuvo 785,215 votos que la catapultaron al puesto de candidata a la Vicepresidencia.

Si la pareja gana las elecciones, Petro será el primer presidente de izquierdas de Colombia y Márquez, la primera vicepresidenta negra.

En Foco

ADOLESCENTE MUERE AL CAER DE UNA ATRACCIÓN EN UN PARQUE DE ORLANDO

Un adolescente de 14 años murió la noche del jueves tras caer de una atracción en un parque de diversiones de Orlando, en el centro de (Florida), informaron las autoridades locales. El hecho ocurrió en ICON Park, ubicado en el distrito turístico de Orlando, y tras ser atendido en el lugar el joven fue trasladado un hospital, donde posteriormente pereció a causa de sus heridas, según la Oficina del Alguacil del Condado de Orange.

SEGÚN PRONÓSTICO DE CENAOS

Inicio de lluvias en mayo traerá alivio a los agricultores

En varios sectores del país las lluvias estarán dentro del promedio histórico o con la regularidad de los últimos años.

En la zona sur, según los especialistas, la canícula será corta, pero intensa.

El Centro Nacional de Estudios Oceanográficos y Atmosféricos (Cenaos) de la Comisión Permanente de Contingencias (Copeco) presentó ayer la perspectiva climática estacional preliminar para el ciclo de producción de primera, en la que se detalla el comportamiento de las lluvias en diversas regiones del país.

El director de Cenaos, Francisco Argeñal, informó que „estaríamos bajo del fenómeno de La Niña hasta más o menos el mes de junio, luego en condiciones neutras; todas las pesquisas indican que podríamos tener algunas condiciones parecidas al promedio en casi todo el territorio nacional, en cuanto al acumulado del trimestre".

En detalle, el modelo de estudio indica que las lluvias estarían por debajo del promedio en el litoral Caribe durante mayo, junio y julio, comportamiento que podría llegar hasta la zona de Iriona en Colón, San Francisco Bulnes y Aguas, en el departamento de Gracias a Dios.

De igual forma, señaló que „el modelo centroamericano indica que tendríamos condiciones neutras en el mes de abril y entre algunas regiones donde podría comenzar a llover temprano en abril destacan Ocotepeque, el sur de Lempira y el sur de Intibucá".

CONDICIONES SECAS

Argeñal enfatizó que en el resto del país habrá „condiciones muy parecidas al promedio, lo que indica que tengamos condiciones bastante secas, porque abril es bastante seco".

Agregó que „uno de los modelos dice que va a llover más en mayo, con un buen inicio de la temporada lluviosa y con temperaturas frescas".

"Es decir, más de 500 milímetros en sectores como El Corpus, Choluteca; o cerca del sur de Francisco Morazán, en esos días las lluvias pueden andar un 20 por ciento arriba del promedio y en el sur de Comayagua, como Lamaní y la Villa de San Antonio, tenemos un pequeño déficit de lluvia, lo mismo que en los municipios centrales del departamento de La Paz y Copán".

Enfatizó que "estamos viendo que el problema que se podría dar durante esta temporada lluviosa es lo que esperamos para el mes de junio, un modelo indica que en Colón y la parte de Olancho hay una tendencia que lleva menos que el promedio, aunque otros apuntan a condiciones parecidas".

CHUBASCOS DÉBILES

Según los pronósticos, los modelos indican valores del promedio de lluvias en algunos sectores como Jutiapa, Colón y municipios del norte de Olancho como Esquipulas del Norte, San Esteban y sectores de Culmí, que „salen con lluvias por debajo, bastante pronunciadas por debajo del promedio, lluvias por debajo del 40 por ciento".

"Tenemos ese déficit de lluvia marcado en junio, en esa zona, por lo que hacemos un llamado a los técnicos agrícolas, porque si solo hablamos de unos 40 a 50 días con lluvias, sí es factible sembrar temprano en esos municipios de La Unión, Salamá, Manto, Silca y otros que están en la parte occidental de Olancho, Guayape, incluso Concordia y Campamento", indicó el experto.

"Casi todo Francisco Morazán también está incluido en un déficit de lluvia que anda allí en un 30 a 40 por ciento menos de lluvia, este problema llega incluso a La Ceiba, donde podríamos tener un problema de disponibilidad de agua potable, por el problema de logística del sistema de captación de agua que está sobre el río Danto".

Para julio, según el informe, se prevén condiciones secas en toda la zona sur de Francisco Morazán, como en Lepaterique, Ojojona, Santa Ana, San Buenaventura, Nueva Armenia, Maraita, Alubarén, Curarén, San Miguelito, la Libertad y La Venta.

MANEJO DE REPRESAS

De igual forma, para la misma fecha los municipios de La Paz, como San Antonio del Norte, Mercedes de Oriente, Marcala, Cane, Yarula, Lamaní, Lejamaní.

Según Argeñal, "el problema lo vamos a enfrentar con el manejo de las represas, como en Tegucigalpa, para julio, y el norte de Choluteca, en el departamento de Valle y el sur de El Paraíso nos salió bastante seco; en la parte montañosa donde nace el río Grande de Otoro y la parte hacia la Unión en Lempira, donde tenemos déficit de lluvia en junio".

"La canícula va a ser bastante marcada, va comenzar temprano y terminar temprano, a partir de la primera semana de julio y se podría extender hasta finales del mes, con mayor pronunciaron en la zona sur, pero será bastante fuerte; si comparamos, nos damos cuenta que el mes de junio y julio nos sale bastante seco".

En relación a agosto se pronostica un poco más lluvioso que el promedio, por lo que el problema será hasta julio, lo que amerita que se planifiquen producciones.

AGUACEROS EN ABRIL

"Lluvias tempranas a mediados de abril, a finales bajarán hasta principios de mayo en la zona sur y hasta mediados de mayo en el centro y en Yoro las lluvias comenzarían a partir del 10 de mayo, de forma más pareja", concluyó el técnico.

Los pronósticos para el segundo ciclo de la temporada serán presentados posteriormente, con apoyo de la Secretaría de Agricultura y Ganadería (SAG). **(KSA)**

Las autoridades de Cenaos señalan que se podría tener problemas con el abastecimiento de agua en la capital y en La Ceiba.

DE FORMA PRESENCIAL

UNAH gradúa a más de mil profesionales

La Universidad Nacional Autónoma de Honduras (UNAH) prosiguió ayer con la graduación presencial de 1,270 estudiantes, en actos ceremoniales en el Palacio Universitario de los Deportes.

Con la celebración de graduaciones desde el miércoles pasado, suman 2,595 nuevos profesionales, quienes tuvieron el privilegio de retornar a las graduaciones presenciales.

En la jornada matutina, ayer recibieron su título 718 profesionales de las facultades de Humanidades y Artes y de Ciencias Sociales; y en la jornada vespertina 552 obtuvieron el título que los acredita como profesionales de las áreas de las Ciencias Médicas e Ingeniería.

El rector de la UNAH, Francisco Herrera Alvarado, expresó que "no era lo mismo para nosotros estar entregando por ventanilla, obligados a hacerlo por el tema de la pandemia; nos sentimos tan afortunados de poder tener estos rostros contentos de estos jóvenes acompañados de sus familiares".

"La UNAH se complace de tener nuevamente la presencia de los graduandos en las instalaciones universitarias, es un momento icónico para ellos estudiantes y para nosotros extraordinario", expresó el rector.

Según los informes de la Secretaría General, las carreras más numerosas son las de pedagogía con 222 profesionales, psicología con 170, contaduría pública con 155, administración de empresas con 130 y Odontología con 124. **(KSA)**

Las graduaciones presenciales se retomaron después de dos años de cumplirse el inicio de la pandemia por COVID-19.

DOS DETENIDOS EN CAMPAMENTO

Marihuana, droga inyectable y dinero decomisan en allanamientos policiales

Dinero en efectivo fue decomisado en los operativos contra estructuras de distribución y venta de drogas.

Al menos tres allanamientos fueron ejecutados por agentes de la DLCN, en Campamento, Olancho.

La DLCN mostró la droga, dinero y ampolletas del medicamento controlado que se hallaron en las viviendas allanadas.

CAMPAMENTO, OLANCHO. Más de cuatro libras de marihuana, alrededor de 9,000 lempiras en efectivo y ampollas de un medicamento de uso controlado que también se usa como droga, fueron decomisados en allanamientos ejecutados aquí por autoridades policiales.

En fuertes operativos por agentes de la Dirección de Lucha contra el Narcotráfico (DLCN), en esta ciudad, con orden judicial, se lograron decomisar dos ampollas de vidrio de dos mililitros de un medicamento controlado de nombre Tramadol, así como un arma de fuego tipo revólver, sin permiso, y varios proyectiles sin percutir.

También, se incautaron una bolsita plástica conteniendo semillas de marihuana, aproximadamente cuatro libras del alucinógeno, tijeras, bolsas plásticas y la cantidad de 8,919 lempiras, producto de la venta de la droga.

Tras los operativos, se detuvo a dos ciudadanos, un hombre y una mujer para investigación, agrega la fuente policial.

La DLCN, hizo un llamado a la ciudadanía para que sin ningún temor denuncie al teléfono 9893-8157 (Olancho), a las personas que se dedican al tráfico de drogas en aras de procesarlas y evitar que este flagelo se multiplique en este sector del país. **(FS)**

Los operativos de allanamientos se realizaron en busca individuos y bandas de la narcoactividad.

APRESADO

Viendo TV en hotel hallan sujeto que fingió secuestro

Agentes de investigación de la Policía Nacional reportaron la ubicación y captura de un individuo que fingió su propio secuestro para sacarle una cuantiosa suma de dinero a su familia.

Funcionarios de la Unidad Nacional Antisecuestros (UNAS) de la Dirección Policial de Investigaciones (DPI), conocieron el caso el martes 22 de marzo pasado, por lo que se trasladaron a Nacaome, Valle, lugar de residencia del sospechoso.

Los familiares de la supuesta víctima recibieron mensajes de WhatsApp, en que les informaban del secuestro y que debían entregar 800 mil lempiras a cambio de dejarlo en libertad.

Fue así como los agentes comenzaron las diligencias investigativas para ubicar a la víctima y sus captores, pero descubrieron que este había fingido su secuestro.

El sujeto fue encontrado sano, salvo y viendo televisión en una habitación de un hotel, ubicado en la Séptima Avenida de San Pedro Sula, Cortés.

Se indicó que existen elementos suficientes para determinar que esta persona fue quien planificó y fingió su propio secuestro, exigiendo dinero mediante mensajes de texto por medio de WhatsApp, y utilizaba una aplicación para distorsionar su voz y el temporizador del teléfono para tomar fotografías que enviaba a su familia como prueba de vida.

EN LA PMOP

Le meten fuego a 838 paquetes de marihuana

La destrucción de la droga se realizó en las instalaciones de la Policía Militar del Orden Público (PMOP), en la zona de El Ocotal.

Elementos de la Dirección Nacional Policial Antidrogas (DNPA), en coordinación con autoridades judiciales, incineraron ayer un total de 838 paquetes de marihuana que fueron decomisados en los departamentos de Choluteca y Olancho.

La quema de la droga fue realizada en las instalaciones de la Policía Militar del Orden Público (PMOP), en la zona de El Ocotal, Distrito Central. Se indicó que la Policía Nacional ha intensificado los operativos policiales para tratar de decomisar más droga en diferentes sectores del país.

Al respecto, el subinspector de Policía, Rigoberto Rodríguez, detalló el avance del decomiso de drogas en comparación al año pasado. "De enero a la fecha ya van cinco narcolaboratorios desmantelados y 3,303 paquetes de cocaína decomisados", indicó.

"Estamos como institución empeñando todos nuestros recursos y talento humano especializado en el combate a la narcoactividad para garantizar a la población resultados contundentes en la erradicación de este flagelo", señaló el funcionario.

La marihuana quemada había sido decomisada en los departamentos de Choluteca y Olancho.

Ficohsa Por ti. El mejor banco

PRINCIPAL MERCADO

Reactivación económica en EE. UU. favorece a Honduras

La reactivación económica que se registra en Estados Unidos favorece a Honduras con un crecimiento de exportaciones y en la captación de remesas familiares destacaron economistas.

El crecimiento del 34 por ciento que se refleja en las exportaciones es un indicativo positivo para la economía hondureña, destacó el analista Alejandro Aronne, quien expuso que "el principal mercado de Honduras en nuestras exportaciones es Norteamérica, el segundo los países centroamericanos y en tercer lugar Europa".

"Obviamente con el proceso de reactivación que se ha dado efectivo en Estados Unidos, las medidas de alivio fiscal, política monetaria y la inflación que está experimentando Estados Unidos, eso ha permitido que los hondureños que laboran allá puedan enviar remesas a Honduras, es un factor positivo", agregó.

Las exportaciones han permitido que la demanda de los productos de exportación como la industria textil tenga un repunte. "El café está perdiendo mercado en Ucrania y Rusia y ese es un riesgo porque es el principal generador de divisas en el lado de la agroindustria y habría que ver cómo afectará al sector", reconoció.

Crecimiento de exportaciones y de remesas familiares

La proyección del Programa Monetario Reformado habla de un crecimiento interanual de las exportaciones entre un 3.2 y en las importaciones un 2.5.

Lo anterior no es porque las importaciones han bajado, más bien porque las exportaciones se han equiparado al volumen de las importaciones y "eso es un indicador positivo".

Al primer mes de 2022, las exportaciones totales de mercancías generales sumaron 481.3 millones de dólares, mostrando un incremento interanual de 34.2 por ciento ($122.7 millones); principalmente por el desempeño positivo de las industrias manufactureras y las actividades agrícolas.

Las exportaciones comprendidas en la actividad de Agricultura, Ganadería, Silvicultura y Pesca, presentaron un incremento de 16.3 millones de dólares (31.9%), alcanzando un monto de 67.4 millones de dólares explicado esencialmente, por las exportaciones de melones y sandías que crecieron 8.2 millones de dólares derivado de una mayor demanda desde los Estados Unidos y Países Bajos, sumado a una mejora en el precio promedio internacional de 13.4 por ciento.

Las exportaciones de bananos se situaron en 26.9 millones de dólares evidenciando un aumento de 7.3 millones de dólares, lo que refleja una mejoría en algunas de las zonas productivas que fueron afectas por el paso de las tormentas tropicales Eta e Iota.

Estados Unidos de América es el principal referente en el comercio bilateral de Honduras, al demandar el 31.7% de las exportaciones y suministrar el 31.5% de las importaciones.

La industria orgánica podría convertirse en un generador de ingresos y divisas ante la crisis de los fertilizantes.

Gobierno promueve fertilizantes orgánicos

La secretaria de Agricultura y Ganadería (SAG), Laura Suazo, planteó la necesidad de incrementar el uso de fertilizantes orgánicos y utilizarlo en las medidas necesarias.

"Estamos reuniéndonos con productores orgánicos de fertilizantes del país y próximamente haremos visitas de campo. Apoyaremos el crecimiento de la industria, de tal manera que nos ayude a palear cualquier efecto negativo de escasez", dijo Suazo.

Aparte de enfrentar una crisis de fertilizantes, la funcionaria espera que la industria orgánica se convierta en un generador de ingresos y divisas. La escasez de nitrógeno es el causante del alza a nivel internacional, considerando que hay alternativas para generar nitrógeno natural.

No obstante, Suazo aclaró que el sector importador no debe alarmarse, porque el país está interesado en seguir invirtiendo. Adicionalmente trabajan en medidas de ahorro para que los agricultores hondureños reduzcan sus costos al momento de la inversión.

"En una conversación con la científica Gloria Arévalo, nos explicó que la mayoría de análisis de laboratorio, revelan que los suelos hondureños tienen alto contenido de fósforo, por tanto, en la fórmula los productores le agregan algo que se está botando", concluyó.

Los abonos orgánicos son sustancias que están constituidas por desechos de origen animal, vegetal o mixto que se añaden al suelo con el objeto de mejorar sus características físicas, biológicas y químicas. Estos pueden consistir en residuos de cultivos dejados en el campo después de la cosecha; cultivos para abonos en verde (principalmente leguminosas fijadoras de nitrógeno); restos orgánicos de la explotación agropecuaria (estiércol, purín); restos orgánicos del procesamiento de productos agrícolas; desechos domésticos, (basuras de vivienda, excretas); compost preparado con las mezclas de los compuestos antes mencionados.

TIPO DE CAMBIO

	HOY		AYER	
$	Compra	24.3427	Compra	24.3433
	Venta	24.5131	Venta	24.5137
€	Compra	25.6816	Compra	25.6822
	Venta	28.3127	Venta	28.3133

Petróleo cierra semana con revalorización de casi 8%

El precio del petróleo intermedio de Texas (WTI) subió ayer viernes un 1.4 por ciento y se situó en 113,90 dólares el barril en reacción a un nuevo ataque de los rebeldes hutíes del Yemen a instalaciones petroleras de Arabia Saudí.

Según datos al final de las operaciones en la Bolsa Mercantil de Nueva York (Nymex), los contratos de futuros del WTI para entrega en mayo sumaron 1.56 dólares con respecto al cierre anterior.

El petróleo de referencia estadounidense había comenzado la jornada a la baja, pero se encareció tras reportes sobre un incendio en instalaciones de la estatal Aramco en la ciudad saudí de Yeda, en un ataque con misiles reivindicado por los rebeldes hutíes.

Con el giro de ayer, el Texas cierra esta semana volátil con una revalorización de casi el 8 por ciento, mientras que en el último mes, marcado por la guerra en Ucrania, el ascenso se eleva al 23 por ciento.

Antes del conflicto bélico, el mercado ya estaba muy ajustado por la creciente demanda global generada por la reactivación económica tras la crisis de la COVID-19 y la limitada oferta.

Esta semana, los ánimos se calmaron tras la negativa de la Unión Europea a vetar a los hidrocarburos rusos, aunque los países de la Agencia Internacional de la Energía se comprometieron a reducir sus importaciones de gas y petróleo de ese país.

Las reservas comerciales de EE. UU. volvieron a bajar esta semana, contribuyendo a unos niveles históricamente bajos para esta época del año, y los expertos apuntan que las reservas globales se encuentran en su menor nivel desde hace ocho años. (EFE)

Los contratos de gasolina con vencimiento el mismo mes sumaron ocho centavos, hasta 3.47 dólares el galón.

CONFIANZA Y CREDIBILIDAD

L410,233.5 millones suman ahorros en sistema financiero

Depósitos representan un 57.3 por ciento del PIB nominal

El sistema financiero mantiene recursos del sector privado por 410,233.5 millones de lempiras (57.3% del PIB nominal), superior en 8,008.0 millones de lempiras (2.0%) respecto a lo captado al cierre de 2021, según indicadores semanales reportados al pasado 10 de marzo de 2022 por el Banco Central de Honduras (BCH).

Un 74.5 por ciento del total depósitos se encuentran en moneda nacional. El saldo de los depósitos captados por los hogares fue de 255,138.7 millones de lempiras, representando 62.2 por ciento del total, mientras que las empresas privadas reflejaron 155,094.8 millones de lempiras, 37.8 por ciento del total.

Los depósitos totales del sector privado mostraron un aumento interanual de 35,332.4 millones de lempiras (9.4%), mientras que al 11 de marzo de 2021 fue 49,195.8 millones de lempiras (15.1%).

El resultado de 2022, se derivó del crecimiento en moneda nacional de 30,161.7 millones de lempiras (11.0%) y en moneda extranjera de 5,170.7 millones de lempiras (5.2%). El informe del BCH se establece que se observa un menor dinamismo a partir de enero de 2021. Es importante destacar, que los depósitos captados de los hogares crecieron interanualmente en 13.9 por ciento, mientras que las empresas privadas en 2.8 por ciento.

Asimismo, la captación en moneda extranjera de los hogares creció 6.6 por ciento y las empresas 3.7 por ciento. También se mencionó que a partir de enero de 2021 ambos reflejan desaceleración en su ritmo de crecimiento, sin embargo, para los hogares se revierte a partir de agosto de 2021.

Entre el 19 de marzo de 2020 y el 10 de marzo de 2022 los depósitos de las empresas privadas se recibieron principalmente de los sectores de servicio (38.2%), comercio (28.7%), energía (15.9%) e industria (15.7%).

Por instrumento, la captación en depósitos de ahorro representa 54.3% del total (48.7% en similar fecha de 2021), a plazo 23.7% (28.2% en 2021) y cuenta de cheque 18.5% (18.9% en 2021), de acuerdo con el informe del BCH.

El saldo de los depósitos captados por los hogares representan un 62.2 por ciento del total, mientras que las empresas privadas reflejan, 37.8 por ciento.

AL REUNIRSE CON DELEGADAS

Canciller dialoga sobre posibles acuerdos de cooperación con la UE

El canciller Eduardo Enrique Reina sostuvo un encuentro con la directora general adjunta para las Asociaciones Internacionales de la Unión Europea (UE), Myriam Ferrán; y la responsable de México, Honduras y Nicaragua, María Hornos.

Durante el encuentro, Reina y las funcionarias intercambiaron puntos de vista sobre la importancia de la próxima suscripción del Programa Multianual Indicativo (MIP) entre Honduras y la UE, que define la estrategia de la cooperación por los próximos años.

Asimismo, se habló sobre la firma de acuerdos que permitirán el respaldo financiero a los proyectos a realizar.

La UE comparte visiones con el gobierno de la Presidenta Xiomara Castro, entre estas invertir en programas de impacto social, lucha contra la corrupción, gobernanza, creación de empleo, crecimiento económico, inversión, derechos humanos y protección al medio ambiente, a través de proyectos verdes, entre otros.

El canciller Eduardo Enrique Reina junto a las funcionarias de la UE, Myriam Ferrán y María Hornos.

PROYECTOS SOCIALES

También se propuso que, a través de la Banca de Desarrollo Europeo, se puedan conseguir mejores condiciones y tasas de financiamiento para poder impulsar más proyectos sociales en el país.

Para dar seguimiento a todos estos puntos, se espera próximamente la realización de una reunión de alto nivel en la región centroamericana.

CON KITS ENTREGADOS POR LA SAG Y USDA

Aumentarán producción de miel en cuatro zonas

Tegucigalpa. Con el fin de incrementar la producción de miel en cuatro departamentos del país, la Secretaría de Agricultura y Ganadería (SAG), hizo entrega de kits para la extracción de miel a seis organizaciones de productores beneficiarios de la cadena apícola.

La ayuda se brindó en el marco del Proyecto "Fortalecimiento de la Competitividad de Cadenas Agroalimentarias para Contribuir al Desarrollo Agropecuario de Honduras", financiado por el Departamento de Agricultura de Estados Unidos (USDA).

El evento de entrega estuvo a cargo de la titular de la SAG, Laura Suazo, acompañada del representante del Instituto Interamericano de Cooperación para la Agricultura (IICA), Franklin Marín.

Suazo manifestó que el gobierno de la Presidenta Xiomara Castro está listo para atender a los productores en sus diferentes rubros, "este donativo forma parte del compromiso de la SAG, en mejorar e incrementar la producción de miel, para ser más competitivos".

Los productores de miel incrementarán su producción gracias a los kits entregados por la SAG y USDA.

IMPORTANTE APORTE

"En nombre de la mandataria Xiomara de Zelaya, agradecemos al USDA por este importante aporte para que nuestros apicultores incrementen su producción de miel y mejoren sus ingresos y los de sus familias, ya que beneficiarán directamente a un total de 150 productores de miel, cacao y café y a 700 personas de manera indirecta", aseguró.

Las asociaciones beneficiadas son Apicultores Lencas "El Jilguero" de San José, La Paz; la Asociación de Productores Apícolas de Mercedes (APIMER), de Ocotepeque; y la Asociación de Productores de Cacao de Tocoa (ASOPROCC), de Colón.

Asimismo, la Cooperativa Cafetalera "Junta de los Caminos" Limitada (COCAJUNCAL), del municipio de Lucerna, Ocotepeque; la Cooperativa de Producción Agropecuaria de Campesinos Flor de Pino Limitada de Sensenti, Ocotepeque; y la Cooperativa Cafetalera Capucas Limitada (COCAFCAL), de San Pedro, Copán.

EN PUERTO CORTÉS

Director de Aduanas recorre plantel de OPC

PUERTO CORTÉS. El director ejecutivo de la Administración Aduanera de Honduras, Fausto Cálix, realizó un recorrido para reconocer las diferentes unidades del gobierno de Estados Unidos y de la Organización Mundial de Aduanas (OMA), las cuales realizan la función de facilitar el comercio y detectar amenazas potenciales a la seguridad de la carga que ingresa y sale del país.

A su vez, conoció el proceso que se ejecuta en las instalaciones de la Operadora Portuaria Centroamericana (OPC).

En la visita, reconocimiento y presentación participaron funcionarios de Aduanas Honduras, encabezados por el ministro director y representantes de entes encargados de la certificación de Puerto Cortés como "Puerto Seguro", entre ellos el jefe de Relaciones Comerciales y Comunicaciones de la Aduana de los Estados Unidos de la Agencia de Aduanas y Protección Fronteriza (CBP), Carlos Ochoa.

También participó el Team Leader de la Iniciativa de Contenedor Seguro (CSI), Alejandro Fernández, representantes de la misión del Programa de Control de Contenedores (CCP), la Oficina de las Naciones Unidas contra la Droga y el Delito (UNODC) de la Organización de las Naciones Unidas y la Organización Mundial de Aduanas (OMA) y Operadora Portuaria Centroamericana.

Cálix expresó que "es un verdadero placer poder estrechar lazos de cooperación y conocer de primera mano la función que realizan los entes de protección fronteriza en Honduras, de igual forma, conocer el proceso de despacho aduanero y logístico en el principal puerto de Honduras, Puerto Cortés".

COMERCIO INTERNACIONAL

La Aduana de los Estados Unidos de la Agencia Aduanas y Protección Fronteriza (Customs and Border Protection, CBP) es una agencia federal de aplicación de la ley federal, del Departamento de Seguridad Nacional (Department of Homeland Security, DHS) de Estados Unidos, encargada de regular y facilitar el comercio internacional, cobro de aranceles aduaneros y hacer cumplir las normas y reglas de EE. UU., incluyendo las leyes de comercio, aduanas e inmigración.

Los funcionarios CBP de la Embajada de Estados Unidos mostraron al director de Aduanas Honduras, Policía de Frontera, representantes de International Narcotics and Law Enforcement Affairs (INL) y Homeland Security Investigations, el proceso de inspección de rayos X en el Puesto Fronterizo Integrado Corinto, mediante equipo instalado recientemente por el gobierno de los Estados Unidos.

El objetivo del recorrido de reconocimiento era brindar una demostración en tiempo real del proceso de inspección y el adiestramiento del personal de diferentes instituciones en la inspección de la carga que transita por esta frontera, de esta manera reforzar el control y la seguridad en las operaciones.

El ministro de Aduanas Honduras, Fausto Cálix, junto a otros funcionarios, visitó las instalaciones de OPC.

PROTESTAS SUMARON 40 HORAS

Millonarias pérdidas deja la toma de carretera en el sur

Cuentas de empresa fueron descongeladas y pagarán lo adeudado a trabajadores de ocra.

CHOLUTECA. Pérdidas incalculables reportó la Cámara de Comercio e Industrias del Sur (CCIS), ante la toma de carreteras, a la altura de Santa Elena, donde trabajadores de una empresa de ocra tomaron acción ante la falta de pago de un mes.

Desde el miércoles los manifestantes se tomaron varios puntos de la carretera sureña, especialmente en Santa Elena, donde quedaron varados centenares de furgones con productos diversos, entre ellos perecederos.

"En Santa Elena se ha impedido el tránsito local, nacional e internacional de personas y vehículos por parte de los manifestantes, situación que ha paralizado las agroexportaciones de la región sur del país y de todo el comercio en general, lo que ha llevado a pérdidas económicas incalculables", detalló el director ejecutivo de la CCIS, Carlos Zelaya.

Largas hileras de vehículos livianos y pesados hubo durante 40 horas que duró la toma de carretera a la altura de la comunidad de Santa Elena.

Si los trabajadores de la ocra vuelven a tomarse las carreteras, las autoridades policiales deberán desalojarlos, dijo el diputado Luis Ortega.

Muchos conductores utilizaron la ruta alterna de El Tambor, Marcovia, misma que se volvió intransitable ante la gran cantidad de automotores.

LLAMADO A GOBIERNO

El ejecutivo hizo un llamado a las autoridades de gobierno para facilitar una pronta solución permanente a la demanda de los manifestantes a través de la institución responsable, porque de lo contrario, los manifestantes volverán a sus acciones.

Mientras tanto, la empresa melonera "Montelíbano", a través de Keny Molina, le hizo un llamado al ministro de Desarrollo Económico, Pedro Barquero, de no permitir más tomas de carreteras, especialmente del sur del país, ya que eso ha afectado el comercio nacional e internacional

Molina recordó al ministro Barquero que "tenían 33 contenedores cargados de melones valorados en un millón de dólares en tránsito a puerto con riesgo de perder abordaje en los barcos, más los 200 contenedores vacíos que no pudieron llegar a tiempo a las fincas a cargar la fruta, producto de las tomas de carreteras".

A PAGARLES

Por su parte, el diputado Luis Ortega, dijo que el director de la Oficina Administradora de Bienes Incautados (OABI), Jorge González, le notificó que las cuentas bancarias que habían sido "congeladas" por juzgado competente, ya están habilitadas de nuevo.

"Ahora a pagar a los trabajadores de Cultivos Agrícolas La Sábila (Cuasa) para evitar más protestas y tomas de carreteras que han afectado la economía del país", indicó Ortega.

Asimismo, les hizo ver a los trabajadores de la ocra de la empresa Cuasa, que "si vuelven a tomarse las carreteras, ya no por falta de pago, sino exigiendo la devolución de la empresa a Marcos Flores que actualmente está bajo la administración de la OABI, las autoridades policiales actuarán en el desalojo".

El congresista informó que la devolución de la empresa al señor Flores es tema judicial que deberá ser resuelto ante los tribunales y no en las calles, por lo que las autoridades de la Secretaría de Seguridad actuarán en desalojo de carreteras si se diera de nuevo las protestas**. (LEN)**

EN CABILDO ABIERTO

"Arizonas" ratifican no a las minas, hidroeléctricas y ZEDE

ARIZONA, Atlántida. "Arizona dijo una vez más: ¡No! A la explotación minera, a los proyectos extractivos, a las hidroeléctricas y las ZEDE", en cabildo abierto.

Una vez más la corporación de Arizona, presidida por el alcalde Carlos Arnaldo Chacón, ratificó en cabildo abierto que en ese término municipal no habrá más permisos para ningún tipo de empresa que venga a explotar las riquezas, ya que se llevan el 99 por ciento de las ganancias y la alcaldía no recibe ni el uno por ciento en concepto de impuestos, por lo que existe la petición del Movimiento Amplio por la Dignidad y la Justicia.

En el segundo cabildo abierto municipal 2022 se contó con la presencia de seis de los ocho regidores de la corporación municipal para la ratificación.

Además, minutos antes de que el cabildo abierto finalizara se hizo presente el primer regidor representante del Partido Nacional, a quien los presentes le gritaron que diera su opinión y así dijo que estaba a favor de la ratificación de no a estos proyectos.

El actual alcalde cuenta con un proceso en su contra por la defensa de los recursos naturales de su municipio, que antes de ser alcalde ha defendido, según lo expresó a los representantes de medios de comunicación que asistieron.

Pobladores y autoridades de Arizona, Atlántida, se reunieron en cabildo abierto.

Carlos Arnaldo Chacón, alcalde de Arizona, Atlántida.

"Durante yo sea alcalde del municipio de Arizona, no se van a otorgar permisos para estas empresas que solo vienen a llevarse la riqueza que hay en los municipios y dejan migajas al pueblo", señaló el jefe edilicio**. (RL)**

SIGUATEPEQUE

Mujeres capacitadas en preparación de abono

SIGUATEPEQUE, Comayagua. Para formar mujeres comprometidas en cuidar el medio ambiente, se impartió un taller sobre manejo de residuos domésticos y convertirlos en abono orgánico.

La representante de la Oficina Municipal de la Mujer (OMM), Hebrin Peña, informó que "el taller fue coordinado por Delmy Manzanares, quien ha buscado alianzas con organizaciones que contribuyen al cuidado del entorno y lograr impartir estos talleres". La persona que impartió la enseñanza fue Hanna Miranda, quien aportó sus conocimientos y motivó a las mujeres a seguir trabajando en temas ambientales.

Durante la capacitación se destacó la importancia del reciclaje, la manera de preparar composta (abono orgánico) que es de gran utilidad y hasta puede emprenderse para vender**. (REMB)**

Alrededor de 40 mujeres recibieron la capacitación en preparación de composta o abono orgánico.

PARA PREVENIR MIGRACIÓN JUVENIL

USAID presenta proyecto "Creando mi futuro aquí"

La valiosa iniciativa busca desarrollar habilidades en medio millón de jóvenes de distintas ciudades de Honduras.

El gobierno de los Estados Unidos, a través de USAID, presentó su nuevo proyecto "Creando mi futuro aquí".

Tegucigalpa. El gobierno de los Estados Unidos, a través de su Agencia de los Estados Unidos para el Desarrollo Internacional (USAID), presentó su nuevo proyecto "Creando mi futuro aquí", enfocado en el desarrollo de habilidades, fortalecimiento de conocimientos, empleabilidad y emprendimiento juvenil para la prevención de la migración irregular.

Creando mi futuro aquí es un proyecto que aumentará las oportunidades de empleo de los jóvenes que corren el riesgo de migrar o viven en zonas de riesgo afectadas por la violencia.

Además, incrementará el acceso a una educación de calidad, especialmente en el tercer ciclo y educación media.

Asimismo, Creando mi futuro aquí creará alianzas entre los empleadores del sector privado, el gobierno central, municipalidades y actores de educación y formación profesional para incrementar la inserción laboral y las oportunidades orientadas al mercado que se les presentan a la juventud hondureña.

Al evento asistieron delegados de USAID, autoridades educativas, municipales y representantes del sector privado.

HAY OPORTUNIDADES

"En USAID queremos apoyar a las y los jóvenes a que puedan realizar sus sueños en tierras catrachas. Queremos demostrarles que aquí hay oportunidades para su futuro. Crear un futuro en Honduras es posible, cuando trabajamos todos de la mano", explicó la directora de USAID Honduras, Janina Jaruzelski.

El proyecto tiene por objetivo principal la ampliación de la matrícula de jóvenes en riesgo y la finalización de competencias laborales básicas, habilidades técnicas y educación secundaria de calidad.

A su vez, busca generar un aumento de la coinversión por parte de las instituciones educativas, los proveedores de servicios y los empleadores, en mecanismos que vinculan a las y los jóvenes en riesgo con las oportunidades de empleo.

USAID es la agencia del gobierno de los Estados Unidos que ofrece asistencia a más de 100 diferentes países alrededor del mundo y tiene más de 60 años de trabajar en sociedad con el gobierno y pueblo de Honduras.

Los programas de USAID han contribuido a combatir la corrupción, reducir la pobreza y crear oportunidades para los hondureños mediante programas en salud, educación, estimulación de la economía, medio ambiente, infraestructura, y gobernabilidad y democracia.

En Foco

INICIATIVA APOYA EMPLEO JUVENIL Y EMPRENDIMIENTO

Uno de los propósitos del proyecto Creando mi futuro aquí es la mejora en el sistema de apoyo para empresas innovadoras de jóvenes en riesgo, incluyendo el emprendimiento social y de crecimiento para el empleo juvenil.

META

PARTICIPARÁN EN LA ECONOMÍA

Janina Jaruzelski.

El proyecto Creando mi futuro aquí tiene como meta alcanzar a 500,000 jóvenes, durante un período de 5 años, permitiéndoles una participación activa en la economía y/o la sociedad.

La presentación del proyecto se desarrolló en el campus de la Universidad Nacional Autónoma de Honduras (UNAH) en Tegucigalpa, el 22 de marzo; y en el campus de la Universidad Tecnológica Centroamericana (Unitec), en San Pedro Sula, el 25 de marzo.

En ambas ciudades asistieron representantes de USAID y del sector público y privado, entre ellos el ministro de Educación, Daniel Sponda; el alcalde municipal del Distrito Central, Jorge Aldana; el director ejecutivo del Instituto Nacional de Formación Profesional (INFOP). Fredis Cerrato; el director Ejecutivo del Consejo Hondureño de Empresa Privada (COHEP), Armando Urtecho; y el director departamental de Cortés, Luis Hernández.

En las próximas semanas se desarrollará el evento de presentación del proyecto en las ciudades de La Ceiba y Santa Rosa de Copán.

PARA REDUCIR LAS PRESIONES VÍA LIQUIDEZ

Prevén tasas en alza como medida antiinflacionaria

El Banco Central de Honduras (BCH) estaría revisando la Tasa de Política Monetaria (TPM) al alza como una medida natural que están tomando los demás países para controlar los brotes inflacionarios.

La inflación sigue disparándose, de enero a febrero subió 2.27 por encima de los promedios de años anteriores, debido al incremento de los combustibles, alza a los fertilizantes, principalmente, por la invasión de Rusia, a Ucrania.

Este brote inflacionario o incremento generalizado de los precios de bienes y servicios preocupa a distintos sectores, porque se convierte en una especie de impuesto que castiga a los más vulnerables.

En un contexto como este, se espera que el BCH eleve la TPM, considera el gerente de Política Económica del Consejo Hondureño de la Empresa Privada (Cohep), Santiago Herrera.

"Son medidas que adoptan las autoridades monetarias en cualquier parte del mundo, no solo en Honduras, es lo relacionado con las tasas de interés. Es muy probable que en la revisión del Programa Monetario, el Banco Central plantee la posibilidad de hacer un ajuste al alza de la Tasa de Política Monetaria".

De ser así, "provocaría un poco de elevar las tasas de interés, porque es a través de ese instrumento que el Banco Central puede incidir en la masa monetaria de liquidez que está en el sistema y reducir el impacto que ese exceso de liquidez tiene sobre los precios internos, que llamamos inflación".

El exceso de liquidez también afecta los precios externos y de paso el tipo de cambio o deslizamiento del lempira frente a las monedas de los principales socios comerciales de Honduras, plantea Herrera.

Se está a la espera de la presentación del Programa Monetario 2022-23 por parte del BCH, donde se reflejen las proyecciones macroeconómicas en un ambiente de incertidumbre por la crisis agroalimentaria que se visualiza con incremento de los combustibles, la energía y los fertilizantes que indicen en la producción.

Se espera que en los próximos días el BCH esté presentando el nuevo programa monetario con proyecciones económicas y revisión de las tasas de interés.

La crisis global por pandemia y ahora por el conflicto ruso-ucraniano está recalentando a la mayoría de economías, de acuerdo al reporte del Consejo Monetario Centroamericano, la región y República Dominicana registró una inflación interanual de 6.13 por ciento en febrero, superior al 4.58 por ciento observado doce meses atrás.

Con excepción de Guatemala, todos los países de la región presentaron aumentos en la inflación interanual y de estos República Dominicana registró la mayor inflación con 8.98 por ciento. Con la pandemia, el BCH redujo la TPM como medida anticíclica, actualmente está en 3.0. **(JB)**

zoom

DATOS

La Tasa de Política Monetaria (TPM) señala la postura de política monetaria del BCH, siendo la tasa máxima aceptada para las posturas de compra en las subastas de liquidez dirigidas a las instituciones del sistema financiero nacional y la mínima para las posturas de venta.
La TPM a su vez sirve como referencia para las operaciones interbancarias. Un punto básico es equivalente a una centésima del 1.0 por ciento, la semana anterior la Reserva Federal o Banco Central de Estados Unidos elevó 25 puntos básicos las tasas en respuesta a la inflación que se ha descontrolado. Esta decisión, según expertos, está arrastrando con su inercia a las demás economías.

Ya no viene el Fondo

La visita del Fondo Monetario Internacional (FMI) que se anunció, no se concretará por el momento, según fuentes del organismo, ya que aparentemente las autoridades de Casa Presidencial se habrían confundido con los personeros del Departamento del Tesoro que efectivamente visitaron el país esta semana.

El 15 de este mes, el secretario privado de la Presidencia, Héctor Zelaya, hizo el anuncio en un evento donde tomaron posesión las nuevas autoridades de la cúpula empresarial. Se tenían previstas reuniones con el Gabinete Económico y sectores empresarial y sociedad civil, que hasta ayer se mantenían a la espera de la invitación para participar.

La visita estaría en pausa, ya que para que se realice antes de ser presentado el nuevo Programa Monetario 2022-23, donde se anoten las proyecciones macroeconómicas, señalan analistas. **(JB)**

Transparencia y competitividad son algunos de los beneficios de la automatización del aparato público, según promotores de un "Gobierno Digital".

ASESORAMIENTO DE ADOPCIÓN DE LAS TIC

Identifican ventajas y desafíos de un "Gobierno Digital" en Honduras

La mayoría de los gobiernos de la región se encaminan a la digitalización de sus procesos administrativos sorteando retos y aprovechando las ventajas; en Honduras identifican los pros y los contras en la implementación de las Tecnologías de la Información y la Comunicación (TIC).

Las economías avanzadas llevan "años luz" a los países en desarrollo en materia de "gobierno digital" o centralización de los trámites o procesos administrativos mediante plataformas TIC, que ofrecen una serie de ventajas en un mundo vertiginoso.

En Honduras es una tarea pendiente que viene caminando de a poco, pese a la cooperación de naciones avanzadas como Corea del Sur que es pionera en la digitalización que ha agilizado su economía.

El asesor del gobierno actual en Marketing Tecnológico y Desarrollo de Soluciones Software , Rubén Antúnez, identifica algunas de las ventajas de un "Gobierno Digital" que van des mayor competitividad, eficiencia, reduciendo costos y tiempo; flexibilidad de horarios; transparencia.

Agrega que la automatización también permite un continuo flujo de información entre operadores y residentes; actividades gubernamentales más amplias; innovación, oportunidades de negocio y mejorar en la calidad de los servicios.

Los principales desafíos en el sector público son; financiamiento, no existe un orden claro ni políticas de inversión a largo plazo centralizadas en estándares y mejores prácticas, demás, se utilizan sistemas desactualizados, por lo que no existe comunicación entre todas las instituciones de gobierno, convirtiendo casa institución en una isla sin enfoque de centralización de la información.

Rubén Antúnez, experto en Marketing y Comercio Electrónico que asesora al gobierno.

"La presencia de ciudadanos analfabetos tecnológicos también es un gran desafío en la implementación del gobierno digital, por lo que el Estado debe brindar acceso a internet a todos los grupos sociales", entre otros retos. Pero concluye en que a pesar de los desafíos hay que evolucionar y adaptarse al mundo actual, porque son innumerables los beneficios del Gobierno Digital, principalmente, para la población, argumenta el experto. **(JB)**

SAN LORENZO, VALLE

Caen "Chupimala" y "El Sungo" por extorsionar a comerciantes

SAN LORENZO, Valle. Agentes de la Fuerza Nacional Anti Maras y Pandillas (FNAMP), detuvieron a dos individuos dedicados al cobro de la extorsión contra comerciantes de esta ciudad puerto y que para ello se trasladaban desde el municipio de San José, del departamento de Choluteca.

Lo anterior lo informó la portavoz de la FNAMP, Yanisa Moradel, quien identificó a los capturados como Marvin Efraín García Villalta (19), conocido como "Chupimala" y Eduar Suazo (19), "El Sungo".

Moradel detalló que los detenidos cobraban la cantidad de 50 mil lempiras a sus víctimas, en su mayoría comerciantes y forman parte de una estructura delictiva independiente.

Al momento de la captura, dijo la funcionaria, se les decomisó un teléfono celular, mediante el cual coordinaban las actividades ilícitas, y también les hallaron dinero en efectivo, pruebas que fueron remitidos ante las autoridades judiciales junto a los encausados. **(LEN)**

Los dos capturados fueron remitidos ante las autoridades competentes junto a las pruebas de convicción.

SIGUATEPEQUE, COMAYAGUA

Mantenimiento y reparación de carreteras prosigue en sector rural

SIGUATEPEQUE, Comayagua. Los trabajos de reparación y mantenimiento de carreteras desde San José de la Cuesta hasta Río Bonito avanzan y se realizan trabajos en conformar, compactar y afinar la superficie de rodadura, hombros y cunetas en este sector muy alejado de la zona urbana de este municipio.

De igual manera, se realizaron los mismos trabajos en la vía que conduce a la comunidad de Agua Dulce con el fin de ofrecer las condiciones adecuadas para el tránsito y la limpieza, además, el retiro de materiales sobrantes de las cunetas que puedan obstaculizar el libre curso de las aguas lluvias.

La carretera hacia la comunidad de Agua Dulce también recibió el mantenimiento en general.

Las carreteras de la comunidad de Río Bonito son reparadas y es necesario darles un mantenimiento adecuado para la buena circulación vial en la zona.

Además, la municipalidad también trabajará en calles urbanas en el barrio Las Colinas en 498.26 metros lineales en la 14 calle, primera avenida -sexta avenida noreste; luego en el barrio El Carmen, donde se mejorará la primera calle-tercera avenida en 616.67 metros lineales e igual cantidad en la tercera avenida, 12 avenida noreste en este lugar y en el barrio Macaruyá se atenderán 1, 090 metros lineales. **(REMB)**

Por: Jacobo Goldstein

TITULARES DE LA SEMANA

El presidente de Estados Unidos, Joe Biden, al momento de llegar a Polonia.

***** El presidente Joe Biden ha estado movilizando a los países miembros de la OTAN y a otros gobiernos para que sigan imponiéndole sanciones económicas y políticas al presidente de Rusia, Vladimir Putin, pues la economía de ese país se ve sumamente golpeada mientras militarmente ha seguido teniendo serios problemas tratando de doblegar al pueblo ucraniano que conduce el presidente Volodimir Zelenski.**

***** Joe Biden le ofreció a Europa una serie de proyectos para que no se dependa tanto de Rusia, sino que Estados Unidos y otros países se convertirían en los surtidores de energía y energéticos para naciones que llevan años dependiendo de la producción rusa.**

***** El nuevo brote de la pandemia, la COVID-B2, tiene preocupados a los científicos de que volvamos a tener que enfrentar a una cepa que parece ser lo suficientemente fuerte para darle al mundo dolores de cabeza.**

***** Todo parece apuntar que la candidata a la Corte Suprema de Justicia se convertirá en la primera fémina afroamericana en formar parte en la principal corte judicial de los Estados Unidos. Una vez ratificada por el Senado, ella deberá esperar algunos meses, pues el actual magistrado entregará su puesto en el mes de noviembre.**

***** Seguimos pagando altísimos precios por la gasolina y no sabemos cuándo bajarán los precios en una buena cantidad y tendremos que esperar un buen tiempo para que esto pase.**

***** Como ha caído el fútbol hondureño que hasta un empate nos cuesta conseguir. Empatamos el jueves con Panamá, lo cual le complicará a la escuadra "canalera" su pase al Mundial Qatar 2022.**

***** La actual campeona mundial de tenis femenino, que tiene 25 años de edad, repentinamente anunció que ya no quería seguir jugando y que buscaría otras actividades. Dijo sentirse muy orgullosa de lo que había logrado y prefería tener una vida sin tanta presión.**

– Juegue y gane este –
26 y 27
de marzo

En la Plaza Davivienda e inmediatamente ganará premios de las categorías:

- Supermercado
- Electrodomésticos
- Repostería
- Tienda de Ropa
- Comidas Rápidas
- Tiendas por Departamento

Opciones para participar:

1. Presentar vouchers de compra con sus Tarjetas de Crédito y Débito Davivienda del 26 y 27 de marzo en cualquier establecimiento de Mall Premier y por cada L500 acumulados tendrá una oportunidad.
2. Solicitud y aprobación de Tarjeta de Crédito Móvil en la Plaza Davivienda

MALL PREMIER
COMAYAGUA

Restricciones aplican: Los clientes tendrán un máximo de 3 oportunidades por día.